NOVOHRADSKÝ ZPRAVODAJ

Září 2016 číslo 9, ročník XXI Cena 5 Kč

Město Nové Hrady – vítěz soutěže Obec přátelská rodině 2015

I v letošním roce se Město Nové Hrady přihlásilo do soutěže Obec přátelská rodině, kterou vyhlašuje Ministerstvo práce a sociálních věcí ČR. V této soutěž jsme již zvítězili v roce 2013 (vyhodnoceno v roce 2014), proto jsme se dle pravidel soutěže nemohli zúčastnit minulého ročníku a mohli se přihlásit až v letošním roce. Princip soutěže spočívá v komplexním posouzení veškerých prorodinných aktivit, které jednotlivá města v různých velikostních kategoriích realizují pro všechny věkové kategorie svých občanů. Posuzují se nejenom aktivity města a jeho zřizovaných organizací, ale též aktivity spolků a organizací v rovině kulturních akcí, sportu či jiné náplně. Hodnoceno je i zapojení občanů do navrhování a rozhodování o různých prorodinných akcích, způsob informování občanů o dění ve městě a jeho osadách, úroveň kulturního vyžití, aktivity školských zařízení apod.

Po podání letošní přihlášky, kterou jsme představili naše aktivity za rok 2015, jsme několik měsíců čekali na výsledky soutěže. Na konci července jsme se pak dozvěděli velmi potěšující informaci o tom, že jsme v kategorii měst a obcí s 1 000 – 3 000 obyvatel získali nejlepší hodnocení, které vedle titulu vítěze soutěže znamená i přiznání jakéhosi bonusu ve výši 900 000,- Kč na realizaci neinvestičních prorodinných aktivit, které proběhly či proběhnou v roce 2016.

pokračování na str. 5

Pozvánky na září

1. - 18. 9.	Výstava v Koželužně
3. 9.	Hudební setkání dechových kapel
3. 9.	Roadshow na náměstí
3. 9.	Den s Dobrou Vodou
9. 9.	Koncert Precedens + Iva Marešová *na Kamínku*
18. 9.	Klášterní slavnosti
24. 9.	Zavírání letní turistické sezony na Novohradsku

Pozdrav a přání do nového školního roku

Milé děti bez rozdílu věku,

protože věřím, že i vy patříte (alespoň občas) mezi čtenáře našeho zpravodaje, chtěla bych vám vzkázat za redakci NZ a KIC, že jste byly jako posluchači a diváci našich letních akcí – slavnosti, divadla, koncerty a výstavy -- vždy skvělými „návštěvníky" a že jsme vás vždy rádi viděli smát se a těšit se z těch všech kulturních zážitků…

A tak vám nyní přeji, aby vám tato nálada vydržela i do nového školního roku a abyste zase objevily kus světa a měly ze všech objevů radost. Ať žije září a ve škole ať se daří! *K. Jarolímková*

Zakonccení Mezinárodního kovářského setkání před novohradskou kovárnou. *K. J.*

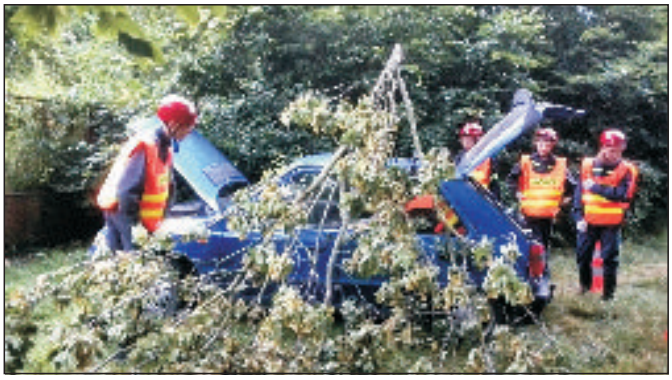

Soptíci dávají o sobě vědět v NZ pravidelně. I tentokrát více uvnitř čísla. *K. J.*

Housle Jaroslava Svěceného a cembalo Jitky Navrátilové na jevišti zámeckého divadla při zahájení Festivalu jihočeské Nové Hrady. Více se dozvíte uvnitř NZ. *K. J.*

Motoklub dává o sobě vědět i v NZ, více textem a i ve fotografiích uvnitř čísla. *K. J.*

Jedno ze srpnových divadel, tentokrát s kejklíři a loutkami před kovárnou. *K. J.*

INFORMACE Z RADNICE

Zápis z 50. schůze městské rady ze dne 11. 7. 2016

- ***Přítomni: členové rady:***
  Mgr. Vladimír Hokr, starosta města
  Ing. Ladislava Bártová, 1. místostarostka
  Bc. Josef Vochoska, 2. místostarosta
  Mgr. Michal Jarolímek, člen rady
  Miroslav Šlenc, člen rady

Bylo projednáno:

- **1. Kontrola usnesení ze 49. jednání rady města**
  Rada města bere bez připomínek na vědomí kontrolu usnesení ze 49. jednání rady města.
- **2. Chrastina – nájemné**
  Rada města schvaluje nájemci p. Františku Chrastinovi rozdělení plateb dlužného nájemného za rok 2015 a rok 2016 dle návrhu splátkového kalendáře a pověřuje starostu podpisem dodatku smlouvy.
  (Rada obdržela od p. Františka Chrastiny žádost o upravení splatnosti nájemného z důvodů nečekané a velmi rozsáhlé havárie topení a vnitřních instalací. Proto navrhuje o doplacení dlužného nájemného ve výši 300.000,- Kč v nepravidelných splátkách do konce měsíce září a nájemné na rok 2016 by bylo uhrazeno do konce roku 2016.)
- **3. ČEVAK – cenové nabídky k vrtům**
  Rada města bere na vědomí cenové nabídky společnosti ČEVAK a. s. k realizaci vrtů v osadách Nakolice, Obora, Vyšné.
  (Rada obdržela od společnosti ČEVAK a. s., p. Paštyky komentář k cenovým nabídkám k realizaci vrtů v osadách Nakolice, Obora, Vyšné.)
- **4. Souhlas se stavbou – kanalizační přípojka**
  Rada města souhlasí se stavbou "Kanalizační přípojka na pozemku parc. č. 1452/1 v k. ú. Údolí u Nových Hradů spočívající v kanalizační přípojce k objektu na parc. č. st. 58/9" pro společnost SOHORS spol. s r. o. Rada postupuje k projednání zastupitelstvu města návrh Smlouvy o budoucí smlouvě o zřízení věcného břemene. Z11
  (Rada obdržela od společnosti SOHORS spol. s r. o. žádost o souhlas se stavbou "Kanalizační přípojky na pozemku p. č. 1452/1 v k. ú. Údolí u Nových Hradů spočívající v kanalizační přípojce k objektu na parc. č. st. 58/9". Dále společnost předložila návrh Smlouvy o budoucí smlouvě o zřízení věcného břemene.)
- **5. ZŠ Nové Hrady – odstranění nedostatků**
  Rada města bere na vědomí informaci o provedených opatření k odstranění nedostatků, zjištěných při kontrole Základní školy Nové Hrady.
  (Rada obdržela od ředitele Základní školy Nové Hrady informaci o provedených opatření k odstranění nedostatků, vyplývající z kontroly ze dne 22. 2. 2016.)
- **6. Upravené znění návrhu zadání územního plánu**
  Rada města souhlasí s upraveným zadáním Územního plánu Nové Hrady a postupuje jej ke schválení zastupitelstvu města.
  (Rada obdržela od MěÚ Trhové Sviny, odboru výstavby, kulturních památek a územního plánování návrh na schválení upraveného zadání Územního plánu Nové Hrady.)
- **7. Hranice pozemků – k. ú. Byňov**
  Rada města bere na vědomí Protokol o vytyčení hranice pozemku v k. ú. Byňov. Rada souhlasí s návrhem směny (30 m^2) a pověřuje tajemnici MěÚ Nové Hrady zveřejněním záměru směny pozemků dle navrženého GP.
  (Rada obdržela od Geodetické kanceláře Mika-Dvořáková Protokol o vytýčení hranice pozemku v k. ú. Byňov, na žádost p. Heziny. Na základě zaměření byl zpracován návrh směny pozemků mezi Městem Nové Hrady a panem Hezinou. Rada souhlasila s návrhem směny (30 m^2) a pověřila tajemnici MěÚ Nové Hrady zveřejněním záměru směny.)
- **8. Správní řízení**
  Rada města bere na vědomí probíhající stavební řízení.
- **9. Dotace na zlepšení vzhledu nemovité kulturní památky**
  Rada města schvaluje dotaci manželům Šlencovým na zlepšení vzhledu nemovité kulturní památky čp. 78 v Nových Hradech, dle návrhu.
  (Rada obdržela zápis finanční komise ze dne 7. 7. 2016 s vyjádřením souhlasu k žádosti o finanční příspěvek na fasádu pro manžele Šlencovi. Na základě předložených dokladů komise doporučila schválení dotace - příspěvku ve výši 5 660,- Kč (20 % celkových nákladů).)
- **10. Prodej pozemku v k. ú. Štiptoň – manž. Brychtovi**
  Rada města schvaluje záměr prodeje části pozemku parc. č. 709/1 o výměře 6 9075 m^2 v k. ú. Štiptoň a pověřuje tajemnici MěÚ Nové Hrady zveřejněním záměru na úřední desce města.
  (Po provedeném místním šetření rada opětovně projednala žádost manželů Milady a Martina Brychtových o prodej části pozemku parc. č. 709/1 v k. ú. Štiptoň. Rada souhlasí s prodejem za stejných podmínek jako u prodeje sousedního pozemku tj. 40 Kč/m^2. Návrh ceny pozemku bude projednán s žadateli, v případě jejich souhlasu bude vyhotoven geometrický plán a zveřejněn záměr prodeje tohoto pozemku.)
- **11. Prodej pozemku v k. ú. Nové Hrady**
  Rada města neschvaluje záměr prodeje pozemku parc. č. 952/22 o výměře 2 002 m^2 v k. ú. Nové Hrady.
  (Rada po provedeném místním šetření projednala žádost p. Jana Loukotky o prodej pozemku parc. č. 952/22 v k. ú. Nové Hrady. Rada nesouhlasí s prodejem pozemku, neboť se v jeho blízkosti nachází místo, odkud dochází k čerpání vody pro zahrádkářskou kolonii "Klondajk". V případě stavby nového vodního díla by mohlo být toto čerpání vody omezeno. Rada konstatovala, že předmětný pozemek či jeho část bude možné pouze pronajmout.)

Zápis z 51. schůze městské rady ze dne 20. 7. 2016

Přítomni: *členové rady:*
Mgr. Vladimír Hokr, starosta města
Ing. Ladislava Bártová, 1. místostarostka
Bc. Josef Vochoska, 2. místostarosta
Mgr. Michal Jarolímek, člen rady
Miroslav Šlenc, člen rady

Bylo projednáno:

- **1. Kontrola usnesení**
  Rada města bere bez připomínek na vědomí kontrolu usnesení z 50. jednání rady města.
- **2. VŠTE České Budějovice znalecký posudek – Hotel Máj**
  Rada města bere na vědomí znalecký posudek k stanovení obvyklé ceny hotelu Máj v Nových Hradech a pověřuje starostu, místostarostu Bc. J. Vochosku a radního Mgr. M. Jarolímka dalším jednáním.
  (Rada obdržela od Vysoké školy technické a ekonomické v Českých Budějovicích Znalecký posudek k stanovení obvyklé ceny (tržní hodnoty) hotelu Máj v Nových Hradech.)
- **3. Nejvhodnější nabídka na akci "Rekonstrukce sociálního zařízení – st. úpravy st. objektu Nové Hrady p. č. 472"**
  Rada města schvaluje dodavatele společnost Tangenta spol. s r. o. České Budějovice, veřejné zakázky: Rekonstrukce sociálního zařízení - stavební úpravy stávajícího objektu Nové Hrady parc. č. 472 a pověřuje starostu podpisem smlouvy.
  (Rada obdržela od STAVEBNÍ PORADNY s. r. o. České Budějovice Odborný posudek jako podklad pro posouzení a hodnocení nabídek na veřejnou zakázku: Rekonstrukce sociálního zařízení - stavební úpravy stávajícího objektu Nové Hrady parc. č. 472. Nabídku s nejnižší nabídkovou cenou ve výši 389.868,- Kč bez DPH podala společnost Tangenta, spol. s r. o.)
- **4. ZTV Nové Hrady – Jižní Město, I. etapa - část A Zokruhování vodovodu**
  Rada města schvaluje dodavatele společnost Green Building s. r. o, České Budějovice veřejné zakázky: ZTV Nové Hrady - Jižní Město, I. etapa - část A zokruhování vodovodu a pověřuje starostu podpisem smlouvy.
  (Rada obdržela od STAVEBNÍ PORADNY s. r. o. České Budějovice Odborný posudek jako podklad pro posouzení a hodnocení nabídek na veřejnou zakázku: ZTV Nové Hrady - Jižní Město, I. etapa - část A zokruhování vodovodu. Nabídku s nejnižší nabídkovou cenou ve výši 830.437,- Kč bez DPH podala společnost Green Building s. r. o., České Budějovice.)

Zápis z 52. schůze městské rady ze dne 27. 7. 2016

Přítomni: *členové rady:*
Mgr. Vladimír Hokr, starosta města

pokračování na str. 3

INFORMACE Z RADNICE

pokračování ze str. 2

Ing. Ladislava Bártová, 1. místostarostka
Bc. Josef Vochoska, 2. místostarosta
Mgr. Michal Jarolímek, člen rady
Miroslav Šlenc, člen rady
s hlasem poradním:
Mgr. Jana Káplová, tajemnice MěÚ
V 17. 35 hodin odešla Ing. Bártová a od bodu 25. nehlasovala.

Bylo projednáno:

- **1. Kontrola usnesení z 51. jednání rady města**
  Rada města bere bez připomínek na vědomí kontrolu usnesení z 51. jednání rady města.
- **2. Dotaci – O. S. Prevent**
  Rada města schvaluje uzavření smlouvy o poskytnutí dotace ve výši 10.000,- Kč organizaci PREVENT 99 z. ú. , Strakonice a pověřuje starostu podpisem smlouvy.
  (Rada obdržela od společnosti PREVENT 99 z. ú. Výroční zprávu za rok 2015 a opakovaně projednala žádost společnosti o dotaci na rok 2016.)
- **3. Osadní výbor Byňov, Jakule, Štiptoň – manželé Němcovi**
  Rada města schvaluje směnu pozemků, části parc. č. 975/1 o výměře 6007 m^2 (ke směně cca 50 m^2) v k. ú. Štiptoň ve vlastnictví města za pozemek parc. č. 809/6 o výměře 38 m^2 v k. ú. Nové Hrady ve vlastnictví manželů Němcových a pověřuje tajemnici MěÚ Nové Hrady zveřejněním za úřední desce města.
  (Rada obdržela od Osadního výboru Byňov, Jakule, Štiptoň souhlasné stanovisko ke směně pozemků v k. ú. Štiptoň. Směna bude zveřejněna po zhotovení geometrického plánu.)
- **4. Rozpočtové opatření č. 7/2016**
  Rada města schvaluje rozpočtové opatření č. 7/2016. Z11
  (Rada obdržela od Ekonomického odboru MěÚ Nové Hrady návrh rozpočtového opatření č. 7/2016. Rozpočtovým opatřením jsou zařazeny do rozpočtu schválené dotace a provedeny jednotlivé přesuny mezi položkami.)
- **5. SDH Údolí u N. H. – hudební produkce**
  Rada města bere na vědomí informaci SDH Údolí u Nových Hradů o uspořádání veřejné hudební produkce dne 20. 8. 2016.
  (Rada obdržela od SDH Údolí u Nových Hradů oznámení o uspořádání veřejné hudební produkce dne 20. 8. 2016 v rámci akce Memoriál údolských hasičů a Údolské slavnosti 2016.)
- **6. SDH Nové Hrady – pořízení movitých věcí k výkonu hasičů**
  Rada města souhlasí s pořízením movitých věcí pro výkon výjezdové jednotky Sboru dobrovolných hasičů Nové Hrady.
  (Rada obdržela od Sboru dobrovolných hasičů Nové Hrady žádost o navýšení rozpočtu pro rok 2016, na pořízení neinvestičních prostředků, např. motorová pila, motorový rozbrus, záchranářský zdravotnický batoh, baterie k AED. Na tento materiál byly podány žádosti o dotace na Jihočeský kraj, ale nebyly úspěšné. Materiál je důležitý pro výjezdovou jednotku.)
- **7. Skatepark – stížnost pan Vochozka**
  Rada města bere na vědomí stížnost p. Vochozky na provoz skateparku v Nových Hradech a pověřuje starostu spolu s Technickými službami města Nových Hradů zajištěním zvýšeného dohledu nad dodržováním Provozního řádu skateparku. Rada pověřuje starostu města opakovaným jednáním s Policií ČR o větší kontrole v lokalitě u autobusového nádraží, včetně skateparku.
  (Rada obdržela od p. Pavla Vochozky stížnost a zároveň podnět k řešení neuspokojivého stavu skateparku pod autobusovým nádražím v Nových Hradech. Stěžovatel žádá zajištění nápravy a odstranění skateparku z místa. Dle informací Investičního a majetkového odboru MěÚ Nové Hrady je udržitelnost projektu, ze kterého byl skatepark financován, do 16. 2. 2018. Do té doby nelze měnit jakékoliv dispozice skateparku. Starosta upozornil na provozní řád parku, který je třeba dodržovat. Skatepark využívají děti a mládež. Většinou návštěvníků je provozní řád dodržován, problémem jsou návštěvníci, kteří do areálu vstupují, aniž by jej využívali k účelu, pro který byl zřízen. Tito návštěvníci zde často konzumují alkoholické nápoje, nedodržují pořádek a obtěžují děti a mládež i vlastníky sousedních pozemků. Starosta oznámil radě města, že je průběžně jednáno s Policií ČR o větší kontrole v lokalitě u autobusového nádraží, včetně skateparku.)
- **8. MŠ Nové Hrady – udělení výjimky**
  Rada města schvaluje výjimku z počtu dětí v třídě Žabičky a Broučci z 24 dětí až na 28 dětí dle vyhlášky MŠMT ČR č. 14/2005, pro Mateřskou školu Nové Hrady.
  (Rada obdržela od ředitelky Mateřské školy Nové Hrady žádost o udělení výjimky z počtu dětí v třídě mateřské školy, a to ve třídě 2., 4. z počtu 24 dětí na 28. Toto navýšení nebude na újmu kvalitě výchovně vzdělávací práce školy a budou splněny podmínky bezpečnosti a ochrany zdraví dětí.)
- **9. MŠ Nové Hrady – Zápis 2016–2017**
  Rada města bere na vědomí informaci Mateřské školy Nové Hrady o zápisu do školy pro školní rok 2016/2017.
  (Rada obdržela od ředitelky Mateřské školy Nové Hrady informaci o zápisu do MŠ pro školní rok 2016/2017. Při zápisu bylo podáno 37 žádostí o přijetí a všem bylo vyhověno. Ve školním roce 2016/2017 bude zapsáno 100 dětí. Ještě je možnost přijetí do výše kapacity 105 dětí.)
- **10. MŠ Nové Hrady – dendrologické posouzení stromů**
  Rada města bere na vědomí žádost Mateřské školy Nové Hrady o dendrologické posouzení stromů ve školní zahradě a pověřuje zadáním posudku Odbor životního prostředí MěÚ Nové Hrady.
  (Rada obdržela od ředitelky Mateřské školy Nové Hrady žádost o dendrologické posouzení stromů na školní zahradě.)
- **11. Česká školní inspekce Jihočeský inspektorát – MŠ. N. H.**
  Rada města bere na vědomí Protokol o kontrole a Inspekční zprávu o kontrole provedené v Mateřské škole Nové Hrady.
  (Rada obdržela od České školní inspekce, Jihočeský inspektorát Protokol o kontrole a Inspekční zprávu, vyhotovené na základě kontroly, která proběhla v Mateřské škole Nové Hrady.)
- **12. Sleva na koupi pozemku – Pošmurová, k. ú. Obora**
  Rada města bere na vědomí žádost pí. Pošmurové o slevu na koupi pozemků v k. ú. Obora u Vyšného a postupuje žádost k projednání Osadnímu výboru Nakolice, Obora, Vyšné.
  (Rada obdržela od pí. Jindry Pošmurové, Cheb, žádost o zvážení slevy k prodeji pozemků v k. ú. Obora u Vyšného. Pozemky jsou v sousedství lesa, zastíněné, po většinu roku podmáčené a vlhké.)
- **13. Odtokové poměry Nakolice**
  Rada města bere na vědomí žádost manželů Emmerových, Nakolice o vyjádření na možné zhoršení odtoku v lokalitě u bývalého kravína a pověřuje starostu dalším jednáním s investorem a projektantem stavby.
  (Rada obdržela od manželů Emmerových, Nakolice žádost o vyjádření, jakým způsobem bude dořešena situace při výstavbě komunikace v prostoru u bývalého kravína. Touto výstavbou se dle manželů Emmerových zhorší odtokové poměry v této lokalitě. Starosta města informoval o jednání, které ve věci odtokových poměrů bylo svoláno. Město Nové Hrady na tomto jednání navrhne odklon dešťových vod propustem přes hlavní komunikaci směrem k Nakolickému rybníku, návrh byl již dotčeným orgánům, projektantovi a investorovi stavby zaslán písemně.)
- **14. Odkoupení pozemku – Obora u Vyšného**
  Rada města schvaluje záměr prodeje pozemku parc. č. 514 o výměře 24 m^2 v k. ú. Obora u Vyšného a pověřuje tajemnici MěÚ Nové Hrady zveřejněním na úřední desce města.
  (Rada obdržela od p. Jiřího Lívance, Č. Budějovice žádost o odkoupení pozemku parc. č. 514 v k. ú. Obora u Vyšného.)
- **15. Zápis osadního výboru Byňov, Jakule, Štiptoň**
  Rada města bere na vědomí Zápis Osadního výboru Byňov, Jakule, Štiptoň ze dne 3. 7. 2016.
  (Rada obdržela od Osadního výboru Byňov, Jakule, Štiptoň zápis z jednání ze dne 3. 7. 2016. Osadní výbor projednal postoupené žádosti o prodej pozemků, vyjádřil se k navržené výstavbě spolkové místnosti, dále upozornil na chování firem, které provádějí nakládku dřeva na rampě v Jakuli.)

pokračování na str. 4

INFORMACE Z RADNICE

pokračování ze str. 3

- **16. Pronájem pozemku v k. ú. Nové Hrady – p. Morong**
  Rada města schvaluje pronájem části pozemku parc. č. 827/1 o výměře cca 400 m^2 v k. ú. Nové Hrady, na dobu pěti let, za částku 2,- Kč/m^2/ rok p. Janu Morongovi, Vilová čtvrť 204, Nové Hrady a pověřuje starostu podpisem smlouvy.
  (Po zveřejnění záměru pronájmu části pozemku parc. č. 827/1 v k. ú. Nové Hrady, rada projednala žádost p. Moronga o využití tohoto pozemku.)
- **17. Pronájem pozemku v k. ú. Nové Hrady – p. Hrvola**
  Rada města schvaluje pronájem pozemku parc. č. 2287 o výměře 179 m^2 v k. ú. Nové Hrady, na dobu jednoho roku, za částku 2,- Kč/m^2/rok p. Pavlu Hrvolovi ml., Údolí 110, Nové Hrady a pověřuje starostu podpisem smlouvy.
  (Rada opětovně projednala žádost p. Hrvoly o prodej či pronájem pozemku parc. č. 2287 o výměře 179 m^2 v k. ú. Nové Hrady s tím, že předmětný pozemek lze pouze pronajmout.)
- **18. Zápis z jednání Sociální komise – byty v DPS, byt v domě čp. 59**
  Rada města bere na vědomí Zápis z jednání sociální komise ze dne 20. 7. 2016 a zařazuje pí. Libuši Srncovou do seznamu uchazečů o byt v DPS. Rada města souhlasí s uzavřením smlouvy o nájmu na uvolnění byt 1+1 č. 30 v DPS pí. Miloslavě Dorotovičové a na byt č. 29 v DPS pí. Ivaně Rafaelisové. Rada města souhlasí s uzavřením smlouvy o nájmu na uvolněný byt 1+2 nám. Republiky čp. 59, Nové Hrady s pí. Pavlou Smrčkovou.
  (Rada obdržela Zápis z jednání sociální komise konané dne 20. 7. 2016 s doporučením a návrhem pro radu.)
- **19. Státní energetická inspekce – zahájení spr. řízení**
  Rada města bere na vědomí oznámení Státní energetické inspekce, územní inspektorát pro Jihočeský kraj o zahájení správního řízení.
  (Rada obdržela od Státní energetické inspekce, územní inspektorát pro Jihočeský kraj oznámení o zahájení správního řízení k neumístění průkazů energetické náročnosti budov.)
- **20. Nájemní smlouva – vodojem (T-mobile CR a. s. , Telefónica CR a. s.)**
  Rada města schvaluje záměr pronájmu části nemovitosti - vodárenské těleso o výměře 30 m^2 a 10 m^2 na pozemku parc. č. st. 724 v k. ú. Nové Hrady a pověřuje tajemnici MěÚ Nové Hrady zveřejněním záměru na úřední desce města.
  (Rada obdržela od společnosti STAND BY, s. r. o. žádost o projednání nové nájemní smlouvy na pronájem části nemovitosti, týkající se základnové stanice na vodojemu, postaveném na pozemku parc. č. st. 724 v k. ú. Nové Hrady.)
- **21. Vyúčtování lékařské pohotovostní služby**
  Rada města souhlasí s vyúčtování lékařské pohotovostní služby v Trhových Svinech za I. pololetí roku 2016 ve výši 40.859,- Kč.
  (Rada obdržela od Města Trhové Sviny vyúčtování lékařské pohotovostní služby v Trhových Svinech za I. pololetí roku 2016. Podíl města Nové Hrady činí 40.859,- Kč. Za předmětné období bylo ošetřeno celkem 110 pacientů s trvalým bydlištěm v Nových Hradech a spádových osadách.)
- **22. Cenová nabídka – Zakázka "Zpracování projektové dokumentace pro trvalou údržbu stromů v Zámeckém parku"**
  Rada města schvaluje dodavatele Ing. Arch. Hanu Urbancovou, Dobrá Voda u Českých Budějovic veřejné zakázky: Zpracování projektové dokumentace pro trvalou údržbu stromů v Zámeckém parku a pověřuje starostu podpisem smlouvy.
  (Rada obdržela od Investičního a majetkového odboru MěÚ Nové Hrady výsledek vyhodnocení nabídek veřejné zakázky: Zpracování projektové dokumentace pro trvalou údržbu stromů v Zámeckém parku. Nejnižší nabídkovou cenu ve výši 146.000,- Kč bez DPH podala Ing. Arch. Hana Urbancová - TA HANNA, Dobrá Voda u Českých Budějovic.)
- **23. Základní škola N. H. – předpokládané náklady**
  Rada města bere na vědomí vyčíslení předpokládaných mzdových nákladů při navýšení úvazku o 1,4 úvazku a pověřuje starostu města a radního Mgr. Jarolímka dalším jednáním ve věci zajištění výuky ve školním roce 2016/2017.
  (Rada obdržela od ředitele Základní školy Nové Hrady výpočet předpokládaných nákladů při zachování dvou nespojených tříd v 6. ročníku. Zachování by vyžadovalo navýšení počtu pedagogických pracovníků v průměru o 1,4 úvazku, což představuje finanční náklady ve výši cca. 2,3 - 3 milióny korun pro období 2016 - 2020 (dle započítávané praxe případně přijatých pracovníků). Tato informace byla radě podána na základě jednání s ředitelem ZŠ, který radu informoval o záměru spojení bývalých pátých tříd do jedné třídy o počtu žáků 30.)
- **24. Technické služby Města Nové Hrady**
  Rada města bere na vědomí informaci o vyplacení pololetních odměn zaměstnancům Technických služeb města Nových Hradů a schvaluje odměnu ředitelce Technických služeb města Nových Hradů dle návrhu.
  (Rada obdržela od ředitelky Technických služeb města Nových Hradů oznámení o vyplacení odměn zaměstnancům TSM za první pololetí roku 2016 a žádost o schválení odměny ředitelce TSM.)
- **25. Bezúplatný převod vozidla – PČR**
  Rada města schvaluje bezúplatný převod vlastnictví movité věci, specifického dopravního prostředku - motorové vozidlo Ford Transit.
  (Rada obdržela od Krajského ředitelství Policie Jihočeského kraje návrh Smlouvy o bezúplatném převodu vlastnictví movité věci, specifického dopravního prostředku - motorové vozidlo Ford Transit.)
- **26. "Nové Hrady – oprava válečného hrobu obětí 2. světové války"**
  Rada města schvaluje dodavatele Technické služby města Nových Hradů veřejné zakázky: Nové Hrady - oprava válečného hrobu obětí 2. Světové války.
  (Rada obdržela od Investičního a majetkového odboru MěÚ Nové Hrady vyhodnocení veřejné zakázky: Nové Hrady - oprava válečného hrobu obětí 2. Světové války. Nejnižší nabídku podaly Technické služby města Nových Hradů ve výši 87.588,60 Kč bez DPH.)
- **27. Stavební řízení**
  Rada města bere na vědomí probíhající stavební řízení.
- **28. "Nové Hrady Vilová čtvrť – kabel NN"**
  Rada města souhlasí se Smlouvou č.:1040010955/001 o smlouvě budoucí o zřízení věcného břemene se společností E.ON Distribuce a. s., České Budějovice na akci: Nové Hrady Vilová čtvrť - kabel NN, za jednorázovou úplatu ve výši 10.000,- Kč bez DPH a splnění podmínek realizace stavby dle návrhu rady města. Rada postupuje návrh smlouvy k projednání na jednání zastupitelstva města.
  (Rada obdržela od společnosti Jiřík & syn v. o. s. Zliv návrh Smlouvy č. 1040010955/001 o smlouvě budoucí o zřízení věcného břemene pro stavbu: Nové Hrady Vilová čtvrť - kabel NN. Smlouvou budou zatíženy pozemku parc. č. 842/1, č. 1007, č. 827/53, č. 1004/4 v k. ú. Nové Hrady. Podmínkou realizace je zhotovení firmou, která pro město realizovala projekt, aby nedošlo k narušení záručních podmínek předmětné stavby realizované v rámci projektu podpořeného z Regionálního operačního programu.)
- **29. Správní rozhodnutí**
  Rada města bere na vědomí probíhající správní řízení.

Zápis z 53. schůze městské rady ze dne 3. 8. 2016

Přítomni: *členové rady:*
Mgr. Vladimír Hokr, starosta města
Ing. Ladislava Bártová, 1. místostarostka
Bc. Josef Vochoska, 2. místostarosta
Miroslav Šlenc, člen rady
s hlasem poradním:
Mgr. Jana Káplová, tajemnice MěÚ
Omluveni:
Mgr. Michal Jarolímek, člen rady

Bylo projednáno:

- **1. Kontrola usnesení z 52. jednání rady města**
  Rada města bere bez připomínek na vědomí kontrolu usnesení z 52. jednání rady města.

pokračování na str. 5

INFORMACE Z RADNICE

pokračování ze str. 4

- **2. Správní rozhodnutí**
  Rada města bere na vědomí probíhající správní řízení.
- **3. HOSPIC sv. Jana N. Neumanna o. p. s.**
  Rada města bere na vědomí Výroční zprávu za rok 2015 Hospice sv. Jana Neumanna, o. p. s. Prachatice.
  (Rada obdržela od Hospice sv. Jana Neumanna, o. p. s. Prachatice Výroční zprávu za rok 2015.)
- **4. ZŠ – vyjádření rodičů**
  Rada města bere na vědomí vyjádření rodičů žáků budoucí IV. A Základní školy Nové Hrady.
  (Rada obdržela od rodičů žáků budoucí IV. A Základní školy Nové Hrady vyjádření spokojenosti a podpory s odbornou pedagogickou prací třídní učitelky Mgr. Marie Rolínkové s přáním, aby setrvala na postu třídní učitelky této třídy. Rada konstatovala, že určení učitelů/učitelek k jednotlivým třídám je ve výhradní kompetenci ředitele školy a rada města nemá možnost do tohoto rozhodnutí zasahovat.)
- **5. Zdr. zař. poliklinika Města Trhové Sviny**
  Rada města schvaluje Smlouvu o poskytování lékařské služby první pomoci se Zdravotním zařízením poliklinika Města Trhové Sviny a pověřuje starostu podpisem smlouvy.
  (Rada obdržela od Zdravotního zařízení polikliniky Města Trhové Sviny návrh Smlouvy o poskytování lékařské služby první pomoci. Lékařská služba první pomoci je poskytování pro pacienty pro celé spádové území.)
- **6. Skupinové úrazové pojištění – dobrovolní hasiči**
  Rada města schvaluje Pojistnou smlouvu o skupinovém úrazovém pojištění č. 1422841531 s Kooperativou pojišťovnou, a. s. a pověřuje starostu podpisem smlouvy.
  (Rada obdržela od pojišťovny Kooperativa návrh pojistné smlouvy o skupinovém úrazovém pojištění č. 1422841531 pro členy výjezdové jednotky JSDH Nové Hrady.)
- **7. SZIF – zahájení řízení o vrácení části dotace**
  Rada města bere na vědomí Oznámení o zahájení řízení o vrácení části dotace v rámci opatření IV. 1. 2. Realizace místní rozvojové strategie.
  (Rada obdržela od Státního zemědělského intervenčního fondu Oznámení o zahájení řízení o vrácení části dotace v rámci opatření IV. 1. 2. Realizace místní rozvojové strategie. Do způsobilých výdajů bylo zahrnuto okno, které se nachází v klubovně v osadě Byňov a nebylo předmětem dotace.)
- **8. Náklady na elektrické a plynové skříně – ZTV Jižní Město**
  Rada města bere na vědomí náklady na elektrické a plynové skříně na ZTV Jižní Město.
  (Rada obdržela vyčíslení nákladů na elektrické a plynové skříně na ZTV Jižní Město. Tyto náklady budou fakturovány jednotlivým majitelům pozemků.)

Město Nové Hrady – vítěz soutěže Obec přátelská rodině 2015

pokračování ze str. 1

Rada města nechtěla o způsobu využití této prémie rozhodovat sama, proto jsme i přes velmi malý časový prostor oslovili všechny členy zastupitelstva města, Prorodinnou komisi, místní mateřskou i základní školu a vedoucí spolků a organizací ve městě a osadách, aby nám předkládali své návrhy. Jsem velmi rád, že se nám sešlo velké množství návrhů v celkové výši cca. 1,7 miliónu korun. Tyto návrhy jsme všechny zaznamenali do tabulky a následně rada města ve spolupráci s určenými členy Prorodinné komise tyto návrhy posoudila. Z tabulky pak vzešel návrh souboru prorodinných aktivit, který schválila rada města a zaslala jej Ministerstvu práce a sociálních věcí k posouzení.

V průběhu měsíce září by mělo být jasno, zda náš návrh bude schválen. Poté by byli jednotliví předkladatelé a realizátoři akcí a aktivit informováni o způsobu financování. Schválený soupis bychom pak také představili v NZ.

Zpracování přihlášky do soutěže (a v případě výhry i doplnění návrhu na využití prémie) není otázkou „jednoho odpoledne“ a znamená opravdu velmi složitou přípravu, která je velmi časově náročná. Chtěl bych proto poděkovat všem kolegyním a kolegům, kteří se na obou částech podíleli, za jejich přispění a zapojení. Speciální poděkování bych věnoval kolegyním z úřadu Lucii Staňkové, Vlastě Kučerové a Květě Jarolímkové, které společně se mnou připravovaly jednotlivé podklady k přihlášce do soutěže, a také paní Lucii Sovové, která aktivně pomohla s popisem některých spolkových prorodinných aktivit. Mé poděkování však patří i všem ostatním, kteří pracují se všemi věkovými kategoriemi našich občanů, připravují různé akce a aktivity, trénují či sami provozují různé sporty, vedou kroužky, výtvarné díly apod. Jen díky tak širokému zapojení se do života ve městě a osadách jsme mohli být v této soutěži úspěšní.

Říká se, že zvítězit je jednodušší než vítězství obhájit. Jsem proto velmi rád, že jsme po vítězství v ročníku 2013 neusnuli na vavřínech a díky další podpoře tohoto druhu aktivit společně zvítězili i v ročníku, který posuzoval aktivitu za rok 2015.

Děkuji tedy a gratuluji ještě jednou všem a věřím, že prémie za letošní vítězství přinese další rozvoj prorodinných aktivit a nastartuje další aktivitu a motivaci pro další práci!

Mgr. Vladimír Hokr, starosta města Nové Hrady

Youth section
na konferenci v kanadském Newcastelu

Město Nové Hrady je součástí aliance měst nesoucí jméno Newcastle, či jeho jazykové mutace, a to od roku 2012, kdy jsme se zúčastnili konference v anglickém Newcastele upon Tyne. Toto setkání zástupců jednotlivých měst se koná pravidelně každé dva roky a naše město mělo shodou okolností příležitost uspořádat hned to následující v roce 2014. Součástí novohradské konference byla již tradičně tzv. sekce mladých. Tu tvořili mladí lidé ve věku 17-27 let z pěti zúčastněných měst a jejich diskusní část konference probíhala odděleně. Naší snahou bylo vymyslet a rozpracovat návrhy aktivit, jejichž součástí by byla spolupráce a komunikace mladých lidí z jednotlivých měst.

Inspirováni jednou z nich jsme se pokusili v minulém roce zorganizovat výtvarně fotografické sympozium v našem městě, jehož by se zúčastnili mladí lidé z měst aliance. Tato akce se však pro nedostatečný počet zájemců neuskutečnila. Jiné společné aktivity, zaměřené zejména na internetovou komunikaci studentů spřátelených škol, byly o poznání úspěšnější, za což lze v případě našeho města poděkovat zejména paní učitelce Polákové i jejím kolegům z Gymnázia Trhové Sviny.

V druhé polovině září se uskuteční konference v kanadském Newcastlu, ležícím nedaleko Toronta na břehu jezera Ontario. I letošní konference bude obsahovat též mladou sekci. Té se spolu se mnou zúčastní studenti gymnázia Ondřej Slípka a Kristýna Kropáčková, kteří se zúčastnili už konference v Nových Hradech.

Jedním z témat letošní konference budou tzv. mladé parlamenty. Jejich forma je v každém městě trochu jiná, ale jejich obecným smyslem je umožnit mladým lidem podílet se na diskusi i rozhodování o městských záležitostech, a to nejen v oblastech, které se jich přímo týkají. V těchto „zastupitelstvech“, jejichž členové jsou často voleni obdobně jako jejich dospělí kolegové, se pak zároveň učí diskutovat, formulovat své argumenty a hledat společné řešení problémů. Kromě toho mají význam zvlášť ve větších městech, kde nejen mladí, ale i dospělí občané, mají omezené možnosti komunikovat s vedením města osobně.

Vzhledem k velikosti našeho města, možnostem komunikace s jeho vedením a množství zájmových spolků, není vznik podobného „dětského zastupitelstva“ u nás příliš pravděpodobný. Přesto může být velmi inspirativní se dozvědět, jak takové organizace v jiných městech fungují a co je jejich náplní. Už proto, že budou logickým partnerem při případné spolupráci.

Naším hlavním úkolem na konferenci tak bude vedle samotné reprezentace města, navrhnout a rozjednat nové možnosti spolupráce mladých ať už založené na internetové komunikaci, tak na vzájemných osobních návštěvách.

O průběhu setkání i výsledcích jednání budeme informovat prostřednictvím Novohradského zpravodaje i sociálních sítí.

Michal Jarolímek ml.

Jihočeský kraj – prosperita a budoucnost

Na začátku měsíce října 2016 proběhnou v České republice krajské volby, které rozhodnou o tom, kdo bude zastupovat třináct českých krajů v jednotlivých Zastupitelstvech na další 4 roky.

U nás v Jihočeském kraji má od roku 2008 nejpočetnější zastoupení jihočeská sociální demokracie, v čele s hejtmanem Mgr. Jiřím Zimolou. Po dvou volebních obdobích této krajské vlády je evidentní, že kraj hospodaří odpovědně, značný pozitivní posun kupředu zažívají sociální služby, programy podpory zaměstnání, krajské školství i regionální doprava. Obrovskou výhodou poprvé po osmi letech je podpora kraje ze strany současné vlády, která chce rekordní ekonomický růst a lepší hospodaření státu použít na to, aby změnu k lepšímu pocítili všichni občané České republiky. V roce 2015 rostla Česká republika dvakrát rychleji, než průměrně roste celá Evropská unie. Zároveň klesá nezaměstnanost a přibývá pracovních míst.

Heslo ČSSD pro letošní krajské volby je „Lidé si zaslouží jistoty“, především si zaslouží větší bezpečí, jistotu slušného zaměstnání za spravedlivou mzdu, fungující školství, kvalitní veřejné zdravotní služby, zlepšující se dopravní infrastrukturu i fungující veřejnou dopravu.

Jihočeský kraj díky evropským fondům a spolufinancování z krajských zdrojů průběžně investuje do zdravotnických zařízení, škol i domovů důchodců, podporuje služby pro seniory i pro rodiny, opravuje silnice II. a III. třídy pro bezpečnější a pohodlnější dopravu, pečuje o historickou tradici a kulturu.

Pouze kontrola kraje nad veřejnými službami je garancí dostupnosti, rovného a slušného zacházení.

Jihočeská sociální demokracie si Vám dovoluje představit 6 základních témat pro následující volební období 2016–2020.

Téma č. 1: Největší bohatství je vaše zdraví

Kraj je tu od toho, aby zajistil kvalitně fungující, časově i místně dostupnou a ekonomicky stabilní síť zdravotních a sociálních služeb, která pomůže jednotlivcům i celým rodinám řešit obtížné životní situace.

Páteří této sítě jsou krajem zřizovaná zdravotnická zařízení a centra sociálních služeb založená na neziskovém principu, která musí nadále zůstat pod veřejnou kontrolou – tedy ve vlastnictví krajských samospráv.

Téma č. 2: Myslíme na rodinu

Ve spolupráci s městy kraj podporuje komunitní plánování sociálních služeb, sociální integraci a rozvoj občanské společnosti. Stejně tak má kraj slovo ve vzdělávání, především v tom středoškolském. Je garantem toho, že škola bude připravovat vaše dospívající děti na život a dá jim bezpečný prostor pro osobní růst. Obsah vzdělání musí odpovídat moderním nárokům a budoucí situaci na trhu práce.

Téma č. 3: Život v bezpečí je základ

Život v bezpečném prostředí je zásadní hodnotou pro nás všechny – chceme bezpečí pro sebe, svou rodinu, přátele i blízké. Kraj má výraznou roli při zvládání mimořádných situací v regionu i při budování systémů, které bezpečnost lidí garantují. Hlavní roli v kraji plní funkční a moderně vybavený integrovaný záchranný systém, který koordinuje činnost zdravotnické záchranné služby, profesionálních a dobrovolných hasičů, policistů, strážníků, červeného kříže, aktivních záloh a dalších organizací, včetně zapojení dobrovolníků i široké veřejnosti.

Téma č. 4: Dopravu rychlou, dostupnou a efektivní

Kraj je zodpovědný za dopravu v celém regionu - zajišťuje autobusové i železniční spoje, stará se o silniční síť druhých a třetích tříd, jejichž stav a kvalita vypovídá o přitažlivosti kraje nejen pro podnikatele, potenciální investory, ale i samotné občany. Prostupnost území a kvalita dopravních podmínek je jedním z klíčových faktorů pro setrvání občanů a firem i v menších sídlech regionu. Jinak hrozí jejich odliv do velkých měst za studiem, prací i zákazníky, další vylidňování menších měst a obcí a úpadek společenského života.

Téma č. 5: Plánování, nové pracovní a podnikatelské příležitosti

Kraj má zásadní roli v tom, jak atraktivní bude pro život lidí a pro rozvoj průmyslu i podnikání. Má odpovědnost za rovnoměrný rozvoj svého území a za udržení jeho integrity – v územním plánování,

v rozhodování o půdě, ve správě vod a odpadů nebo ve vedení inženýrských sítí. Kraj se podílí na rozhodnutí o vzniku průmyslových zón, o tom, kudy povedou dopravní tahy nebo třeba energetické stavby. Pro náš kraj je přitom zásadní dostavba části páteřní sítě dálnic i železnic, včetně spojení se zahraničními sousedy v pohraničním regionu.

Téma č. 6: Na volném čase záleží

Kraj má stěžejní význam, když dojde na otázku, jak trávit volný čas. Galerie, muzea, divadla, ale také sportovní centra, hřiště nebo služby – o tom, kolik jich v našem regionu a městech je a jak fungují, často rozhoduje právě kraj. Možnost trávit smysluplně volný čas je zásadní pro kvalitu života i pro zdravý vývoj nejmladší generace. Kvalitní a veřejnosti dostupné volnočasové aktivity podporují cestovní ruch a atraktivitu kraje, stejně jako cyklostezky a opravené historické památky. Ve vedení kraje máme za sebou desítky úspěšných projektů, díky kterým je náš kraj modernější a příjemnější místo k životu i cestování.

Jsme přesvědčení, že Jihočeský kraj má co nabídnout – od místní lidové kultury přes architektonické a historické dědictví, řemesla, sportovní tradici, až po unikátní přírodu.

Josef Vochoska
krajský zastupitel za ČSSD, místostarosta

Pasivní dům v Nových Hradech

Sníte o bydlení v prostorném komfortním domě, ve kterém můžete aktivně pracovat, bavit se s přáteli, hrát si s dětmi nebo jinak odpočívat?

Kde neplatíte horentní sumy za energie a přitom dýcháte vždy čerstvý vzduch?

Přijďte se podívat na vzorový Pasivní dům, který je pro Vás postaven přímo v Nových Hradech.

Zveme Vás na celoroční expozici o pasivním stavitelství v Pasivním domě v Nových Hradech.

pasivní dům má spoustu výhod:

- Vyšší komfort života
- Extrémně nízké náklady na vytápění
- Stálý přívod čerstvého vzduchu
- Netvoří se průvan
- Vysoká tepelná pohoda v místnosti
- Příjemné teploty v zimě i v létě

Pro zájemce o technologie v pasivním stavitelství je možno uspořádat odborné školení.

V případě zájmu neváhejte kontaktovat paní Věru Soukupovou, tel: +420 724 062 044 z firmy NIPAS nebo můžete navštívit web www.nipas.cz.

Městský úřad informuje:

Upozorňujeme žadatele o dotaci

dle Programu pro poskytování dotací zájmovým organizacím z rozpočtu města Nové Hrady, že podání žádostí o dotaci na rok 2017 je do 31. října tohoto roku. Podrobné informace jsou zveřejněny na webových stránkách města.

Jak jsme a jak chceme být na tom s vodou

V současné době můžeme všichni registrovat zvýšený zájem o dostatečných či nedostatečných zdrojích a zásobách vody, a to jak vody pitné, tak i vody užitkové. Protože se jedná o životně důležitou surovinu, prověřují se neustále nové zdroje vody, možnosti jejich využití, ale také se odborná i laická veřejnost začíná více zajímat o to, kdo a za jakých podmínek tyto zdroje provozuje. Současné systémy provozování vodohospodářského majetku jsou v naší republice celkem tři:

1. Model samostatného provozování:

Obec si svou infrastrukturu provozuje sama, vlastním jménem a na vlastní odpovědnost, případně některé činnosti nebo odborný dozor na základě smlouvy zajišťují externí organizace, přičemž odpovědnost za provozování a také výběr vodného a stočného zůstává na příslušné obci.

2. Vlastnický model:

Organizace odpovědná za provozování byla zřízena a je 100% vlastněna veřejným vlastníkem či vlastníky dotčené infrastruktury a infrastrukturu provozuje na základě smlouvy nebo jiného místně platného pověření (dohody, vyhlášky, směrnice apod.).

3. Oddílný model:

Oddílný provozní model může být definován jako spolupráce mezi vlastníkem infrastruktury a provozovatelem (zpravidla mezi veřejnoprávním vlastníkem a soukromoprávním subjektem), kteří uzavřou smlouvu o provozování vodovodu a kanalizace. Provozovatel hradí vlastníku infrastruktury nájemné za užívání infrastruktury. Vlastník na druhé straně namísto přímé úhrady za poskytování těchto služeb umožní provozovateli brát užitky (zejména úplaty) od koncových uživatelů těchto služeb (odběratelů), tj. vodné a stočné (koncesní způsob provozování).

U nás v Nových Hradech je vodohospodářský majetek provozován třetím způsobem, provozovatelem je firma ČEVAK, a. s. České Budějovice se zahraničním vlastníkem a město Nové Hrady má s touto firmou uzavřenou Koncesní smlouvu do konce roku 2017. Většina měst a obcí v České republice provozuje svůj vodohospodářský majetek stejným způsobem. S neustálým zvyšováním cen vodného a stočného se nejen občané, ale i firmy, začínají více zajímat o to, kam odchází zisky z provozování vodovodů a kanalizací a jestli je tento způsob provozování pro města, obce, jejich občany a firmy vůbec výhodný.

Chtěl bych poznamenat, že smyslem mého článku není něco nebo někoho kritizovat, ale právě naopak cíleně vyprovokovat v dobrém slova smyslu odpovědné činitele našeho města nebo regionu k zamyšlení nad hospodařením s touto životně důležitou surovinou. Určitě není nutné poznamenávat, že voda je k životu nezbytně nutná a život bez ní vlastně ani existovat nemůže. Rád bych, aby se pozornost zaměřila nejenom na známé a využívané zdroje, ale především na hledání nových zdrojů, způsob jejich využití a to ve velmi krátkém časovém období. Lidstvo si od nepaměti vody velice vážilo, všude, kde vodu příroda nabídla, ji pečlivě ochraňovali a udržovali. Bohužel všichni víme i o případech, kdy docházelo nebo ještě dochází k jejímu znečišťování, plýtvání nebo k pohlížení na tuto důležitou surovinu jako na nekonečnou samozřejmost.

Se stoupající spotřebou vody rostou i nároky na její množství, dostupnost a kvalitu. Současná přecivilizovaná doba se dostala v poměrně krátkém časovém období k velkým problémům s dostatkem kvalitní vody, ale také se stoupajícím množstvím takzvané odpadní vody. Ta první kvalitní pitná voda je nám dávána jak přírodními prameny, tak i formou dešťových srážek nebo ze záložních retenčních zdrojů

a zásobníků vod. Ta druhá – odpadní, je produktem lidské činnosti a nebývá vždy jednoduché jí vrátit do přírody v neškodné podobě, prostě tak, aby alespoň neznečisťovala a neškodila.

Naše město má dlouholetou tradici v oblasti zajišťování dostatečného množství kvalitní vody. Již v roce 1636 byly na příkaz hraběnky Buquoyové započaty práce na vybudování vodovodu z Jedlice a po tříleté práci byla stavba dokončena. 10. října 1639 novým vodovodem poprvé tekla voda do města, což se dozvídáme ze zprávy městského písaře Johanna Haintze. Ve své zprávě, která informuje občany o založení Jedlického vodovodu, se též zmiňuje o tom, že město jen nečinně nepřihlíželo, nýbrž že městská rada představovaná primátorem Simonem Gapplitzrem, starostou Georgem Jegenstorffrem a městským soudcem Gregorem Seitlem, přispěla na stavbu třemi sty rýnskými zlatými. Tento nápad s dostatkem kvalitní vody a s téměř nulovými náklady na její dopravu z Jedlice do města já osobně považuji za přímo geniální už i proto, že zatím je stále využívaným zdrojem pitné vody pro Nové Hrady.

Rýnský zlatý od současného vedení města nepožaduji, ale odpovědný přístup a hlavně již zmiňované zamyšlení by již bylo zcela na místě. Vede mě a další místní občany k tomu i nedávná zkušenost s nedostatkem vody v letním období, výhledové prognózy ohledně zvyšování zejména průměrných letních i ročních teplot a hlavně a stále častěji i nedostatek srážek, což přímo souvisí právě s nedostatkem vody. Samotné Novohradsko se nachází v oblasti, která dává široké možnosti k zajištění dostatečných zdrojů vody. Ne vždy jsme si dokázali tyto zdroje pohlídat, čehož již možná nebo spíše určitě litujeme. Není možné všechno posuzovat jen z pohledu byznysu a velkých zisků, které bohužel mnohdy odtékají do zahraničních kapes. Možná, že si tuto velice důležitou skutečnost jednou uvědomíme a možná, že již v řadě případů bude ale pozdě. Zvažme – zvažme!

Návrhy na možné řešení dávat nebudu, protože je mi známo, že již existují různé studie, které může město využít jako vstupní základ pro řešení této dané, a opět zdůrazňuji, velice důležité problematiky. Máme-li nebo nemáme-li ještě čas, je samozřejmě námět pro diskuzi a tak použiji známé rčení: „Čas přeje připraveným“. Pojďme proto být připravení a nemůžeme být tak v nesnázích překvapeni. Bude to tak velké plus pro celé město a jeho občany.

Nechci spekulovat o dalších komunálních volbách, ale jsem téměř s určitostí proroka přesvědčen, že všechny kandidující subjekty, které budou usilovat o pozice v zastupitelstvu města, budou mít problematiku pitné vody ve svých volebních programech. Vodu ale nelze slučovat s politikou, voda je nezbytně nutná potřeba bez ohledu na volební programy i vítěze klání o posty ve vedení města. Věřím, že jsem alespoň trochu zasel semínko vodní problematiky našeho města a věřím, že přinejmenším dosáhl zamyšlení nad současným stavem a dalšími směry vývoje oblasti dostatečného zajištění vody pro naše Nové Hrady.

Vodě zdar a pochopení zvlášť, za což předem a nemyslím si, že jenom za sebe, děkuji.

Ing. Ludovít Kasan

POZVÁNKA DO BOROVAN

Migrace a současná Česká republika

Nenechte si ujít besedu a do diáře si jistě poznamenejte termín čtvrtek 15. září.

Od 17 hodin bude v Komunitní škole Borovany v Podkroví v Podzámčí přednáška k více než aktuálnímu tématu Migrace a současná Česká republika.

Na úvod setkání bude představen fenomén migrace v kontextu českých dějin. Dále bude diskutována současná česká situace z pohledu ekonomické migrace a z pohledu počtu žadatelů o mezinárodní ochranu. Vše bude debatováno v kontextu událostí loňského roku v Evropě.

Naše pozvání přijal pan Salim Murad. Vyučuje na katedře společenských věd Pedagogické fakulty Jihočeské univerzity. Kromě výuky politologických disciplín vyučovaných pro budoucí učitele oboru Výchova k občanství, je též přednášejícím v rámci magisterského studia European Master in Migration and Intercultural Relations (www.emmir.org). Ve svém výzkumu se zaměřuje především na etnické stereotypy a téma média a migrace. Absolvoval postgraduální studium politické teorie na Univerzitě Komenského v Bratislavě a magisterské studium politologie na Masarykově univerzitě v Brně.

Těšíme se na vás. *M. Strapková, Komunitní škola Borovany*

OHLÉDNUTÍ ZA ÚDOLSKÝMI SLAVNOSTMI 2016

V sobotu 20. 8. 2016 proběhly na louce v Údolí u Nových Hradů již tradiční Údolské slavnosti spojené s hasičskou soutěží – Memoriálem Údolských hasičů.

Letošního memoriálu se zúčastnilo 8 soutěžních družstev. Shodou okolností, možná i díky výhodě domácího hřiště obsadili první místa v kategorii mužů i žen družstva údolských hasičů a hasiček. Nikdo ale neodešel s prázdnou a i poslední družstvo si odvezlo malý soudek piva.

Již během hasičské soutěže začal kulturní program, který se pro tento rok skládal ze sedmi kapel (SALLYHO MĚCHOTRUBCI, NEZMAŘI, J. SCHELINGER – MEMORY BAND, LED ZEPPELIN SOUTHERN REVIVAL, WILDSTICKS + OHNIVÁ SHOW, KREDEN CZ A SEVEN). Každý si určitě našel hudbu dle svých preferencí. O zábavu pro nejmenší se postaral dětský kolotoč a skákací hrad.

Díky sponzorům jsme vám opět mohli nabídnout vstupné a dětské atrakce zdarma.

Zpětně bychom tedy rádi zmínili sponzory Údolských slavností: MELODIE – hudební nástroje, SABE – sportovní poháry, PETRASEK 1988, FairCredit, SALLYTOURS.CZ – cestovní kancelář, OKNO-PLAST PN s.r.o., LS LOGISTICS, LIBOR NOVÁK, KOFOLA, JUPEKO, STAVBY Ing. STEHLÍK, VODA, PLYN NOVÁK, ELEKTROINSTALACE ŠAVEL, TRUHLÁŘSTVÍ KRATOCHVÍL, BUDĚJOVICKÝ BUDVAR n. p. Děkujeme také našim rodinám, známým, kamarádům a všem, kteří se na Údolských slavnostech a Memoriálu Údolských hasičů podíleli, zejména pak panu Pavlu Mihaličovi jako hlavnímu organizátoru Údolských slavností. V poslední řadě děkujeme za finanční podporu Jihočeskému kraji a městu Nové Hrady.

Bohatá návštěvnost kolem pětiset lidí ukazuje, že vás slavnosti baví. Pokud máte připomínky a nápady co do příštího roku zlepšit, pak budeme rádi za vaší zpětnou vazbu na sdhudoli@seznam.cz.

Za SDH Údolí Pavel Hamberger

Biskupství českobudějovické a město Nové Hrady vás zvou na

Celodiecézní pouť

ABY BYLA SRDCE MILÁ
NOVÉ HRADY U ČESKÝCH BUDĚJOVIC

Pátek 30. 9. 2016

18.00 Koncert pro město – kapela Memento (náměstí)
20.00 Večer mladých (klášter)
21.00 Večer chval s kapelou PM (kostel)

Sobota 1. 10. 2016

9.00 Registrace před zámkem
10.00 Paralelní program pro děti, mládež a dospělé
- Přednášky: Mons. Aleš Opatrný a Doc. Tomáš Machula (zámek)
- Příležitost k svátosti smíření po celý den (kostel)
- Hry, stánky, občerstvení (zámecký park)
- Poznávací stezka města

13.30 Teatr Viti Marčíka (zámecký park)
13.45 Hodinka Božího milosrdenství (kostel)
15.00 Pontifikální mše svatá (zámecký park)
16.00 Závěr

Pouť se koná pod záštitou starosty Mgr. Vladimíra Holera a za finanční podpory fondu Osthilfe, města Nové Hrady a Biskupství českobudějovického.

Milí a drazí přátelé,

letošní „nultý", ale říkejme mu první ročník festivalu Jihočeské Nové Hrady mě přesvědčil o tom, že tato lokalita má velký hudební, geografický, duchovní a lidský potenciál. Díky Vám, pracovitým, přátelským a vzdělaným lidem se srdcem na správném místě máme obrovskou šanci z tohoto festivalu hudby, hudebních nástrojů a kulturních projektů společně vytvořit unikátní místo setkávání všech jedinců, kteří vyznávají vysokou a košatou kvalitu života. Nepropásněme ji a pojďme do toho! Těším se na další setkávání a skvělou spolupráci při přípravě 2. ročníku festivalu!

Váš Jaroslav Svěcený

Festival Jihočeské Nové Hrady 2016

Na přelomu července a září se v našem městě uskutečnil první ročník festivalu Jihočeské Nové Hrady 2016, který jakožto festival hudby, hudebních nástrojů a projektů organizovalo Město Nové Hrady ve spolupráci se společnostmi Premium Art a Rezidence Nové Hrady a. s. Hlavní tváří festivalu byl houslový virtuos a znalec v oboru smyčcových nástrojů Jaroslav Svěcený, který byl i uměleckým dramaturgem celého festivalu.

Příprava festivalu probíhala téměř 9 měsíců. Bylo třeba dojednat místa jednotlivých koncertů, jejich náplň, nekoncertní část festivalu (přednášky o houslích), stanovit způsob distribuce a prodeje vstupenek a mnoho dalších drobností. Zároveň bylo důležité zajistit finanční stabilitu festivalu, a to nejen s ohledem na letošní ročník, ale též s výhledem do budoucna.

Vše se nakonec podařilo připravit a společně s těmi, kteří si zakoupili své vstupenky, jsme se mohli těšit na koncerty Jaroslava Svěceného v doprovodu tří různých nástrojů a také koncert mladého klavíristy Kamila El-Ahmadieha, který byl prvním zástupcem mladých interpretů, kterým bychom chtěli v rámci festivalu dávat prostor.

Popisovat jednotlivé koncerty či snažit se slovy vyjádřit jejich atmosféru je neřešitelným úkolem. Všichni, kteří na koncertech byli, budou jistě souhlasit. Každý koncert měl nejen jinou kombinaci nástrojů, ale též jiné poselství či věnování z pohledu našeho města a regionu. Všechny koncerty naopak spojovalo zcela unikátní propojení hudby s místem konání a nadšený potlesk posluchačů, kterým vsedě a na konci koncertu mnohdy i vestoje aplaudovali umění účinkujících.

Všechny koncerty byly vyprodány dávno před zahájením festivalu, u většiny koncertů jsme tak ještě museli těsně před začátkem navyšovat kapacitu, abychom pokryli zájem místních a blízkých i vzdálenějších přespolních. Někteří zájemci dokonce absolvovali kompletní program festivalu a pojali pobyt v N. Hradech v době festivalu jako krásnou hudebně-poznávací dovolenou. Osobně jsem ale velmi rád, že festivalový program oslovil velké množství místních občanů a zájemců o hudbu a hudební nástroje.

Každá akce či festival nemůže vzniknout sám od sebe. Je potřeba mnoha lidí, kteří jsou ochotni udělat mnoho velké i zdánlivě menší práce, aby se vše podařilo. Dovolte mi tedy, abych těm nejdůležitějším, kteří přispěli k zdárnému průběhu letošního ročníku festivalu, osobně i jménem přípravného týmu festivalu poděkoval.

Mé první poděkování samozřejmě patří panu Jaroslavu Svěcenému, který všechny přítomné okouzloval nejen při koncertech a přednáškách, ale svojí lidskostí, otevřeností a přátelským vystupováním také v celém čase příprav i během festivalu. Další poděkování patří zejména řediteli hotelu Rezidence Mgr. J. Dvořákovi a panu V. Přibylovi (ředitel společnosti Premium Art), kteří ve spolupráci s Květou Jarolímkovou doslova odmakali přípravu festivalu a zajistili i bezproblémový průběh. Oba pánové navíc oslovovali partnery a sponzory festivalu a společně s nimi zajistili jeho finanční zázemí.

pokračování na str. 11

Příchod na první koncert

Zámecké divadlo

Housle a cembalo na jevišti zámeckého divadla

Jaroslav Svěcený a cembalistka Jitka Navrátilová

Festival Jihočeské Nové Hrady 2016

(ze str. 10)

Naše další poděkování patří právě všem sponzorům a partnerům festivalu, bez jejichž pomoci by v takové kvalitě festival nejen nemohl vzniknout, ale též i pokračovat. Věříme tedy, že festivalu budou fandit a podporovat jeho rozvoj i v dalších letech. Na tomto místě bych rád poděkoval i Jihočeskému kraji, který festival finančně podpořil v rámci svého dotačního programu kulturních akcí.

Poděkování bychom rádi adresovali i p. prof. R. Ettrichovi a p. P. Tomášovi za to, že poskytli nádherné prostory v Zámku a kostele v Dobré Vodě pro konání koncertů. Děkuji též ředitelce Technických služeb města a jejím zaměstnancům za zajištění technické pomoci ke koncertům, kolegyním z Kulturního a informačního centra za pomoc s prodejem vstupenek a zajištění dalších zdánlivě neviditelných úkolů, bez kterých by ale festival nemohl fungovat.

Na základě prvních ohlasů můžeme konstatovat, že se rozjezd festivalu podařil. Přátelská atmosféra, vrcholné umělecké zážitky, nadšené publikum a okouzlení finanční partneři festivalu dávají víru v to, že budeme pro příští ročník schopni festival nejen udržet, ale i posunout o další schůdeček výše. Již nyní plánujeme místa pro koncerty na příští rok a i z prvních dramaturgických nápadů myslím, že se máme opět na co těšit.

Tak ještě jednou díky všem a za rok na festivalu v Nových hradech s panem Jaroslavem Svěceným a jeho kolegy opět na viděnou.

Mgr. Vladimír Hokr, starosta města

Zahájení koncertu v kostele na Dobré Vodě

Jaroslav Svěcený a Miloslav Klaus

Klavírní recitál Kamila EL - Ahmadieha

Závěrečný potlesk publika vestoje v kostele na Dobré Vodě

Jaroslav Svěcený a akordeonista Ladislav Horák

Závěrečný potlesk publika v Kulturně-spolkovém domě

J. Svěcený se zasvěceným houslovým komentářem

Výstava houslí v Rezidenci s komentovanou prohlídkou J. Svěceného

29. 7. - 2. 8. 2016

Jihočeské Nové Hrady

Festival hudby, hudebních nástrojů a kulturních projektů 2016

Děkujeme tímto všem sponzorům a partnerům festivalu Jihočeské Nové Hrady 2016. Velmi si vážíme vaší finanční a materiální podpory, stejně jako práce odvedené ve prospěch zdárného průběhu celého festivalu a těšíme se již nyní na příští rok.

JEMIL · Plzeňský Prazdroj · IZOL technik · MANE HOLDING · Viscofan · MOTOR JIKOV · kofola · Auto Future · České Budějovice · makro · LIDOR VIVERKA · TYPODESIGN · Country RADIO · Jihočeský kraj

Mezinárodní kovářské setkání Nové Hrady 2016

Ve dnech 13. – 21. 8. 2016 proběhlo v Novohradské kovárně Mezinárodní kovářské setkání, během kterého 13 profesionálních kovářů a několik dobrovolníků společně vytvořili kovanou plastiku z obřích hřebíků a draka. Obě díla byla poslední den slavnostně představena na vernisáži před kovárnou. Původně byla vernisáž plánována na nádvoří státního hradu Nové Hrady, ale vzhledem k váze jednotlivých prací nebylo technicky možné je dopravit na hrad a proto jsme obě díla umístili před kovárnu. Na poslední srpnový víkend odvezl kovář Daniel Černý obě díla na mezinárodní kovářské setkání Hefaiston na hrad Helfštýn, ale následně je vrátí zpět před kovárnu. *OČ*

SOPTÍCI informují

Vážení občané Nových Hradů, prázdniny jsou za námi a vstupujeme do dalšího hasičského „školního“ roku 2016/2017. Nejenže jsme si dali prázdninovou přestávku od našich pravidelných schůzek a načerpali tak sílu na další činnost s našimi SOPTÍKY, ale také jsme dokázali uskutečnit jednu velkou a velmi důležitou akci s našimi SOPTÍKY. Hned na začátku prázdnin a to z prvního července od 17.00 hod. do druhého července do 08.00 hod. jsme připravili pro SOPTÍKY hasičskou akci s názvem „Požární služba na Hasičské zbrojnici v Nových Hradech“.

SOPTÍCI byli rozděleni podle věkové kategorie a to do tří skupin:

První skupinu tvořili nejmladší členové za podpory dvou starších, jejich úkolem byla příprava/školení na zásah – Záchrana poraněné osoby v nedostupném terénu.

Nejmladší skupina tak prošla výcvikem a proškolením na potřebné prostředky k uvedenému tématu jako například: poskytnutí první pomoci, specifikované na poranění částí těla, fixaci osoby na páteřové desce, použití slaňovacích prostředků, ovládání a komunikace s vysílačkami, použití AKU vyprošťovací pily. První skupina držela pohotovost v určeném časovém pásmu, kdy při jejich službě došlo k nahlášení námi připravené události. První skupina tak měla možnost ukázat, jak dávala pozor při výcviku. Věřte, že při akci plné adrenalinu, slaňování a ošetřování, naši nejmladší SOPTÍCI za podpory dvou starších dokázali velmi profesionálně zasáhnout a pomoci tak poraněné osobě v nepřístupném terénu a zúročit tak veškeré popsané body absolvovaného školení.

Druhou skupinu tvořili starší členové, jejich úkolem byla příprava/školení na zásah – Likvidace nebezpečných látek. Starší skupina prošla výcvikem a proškolením na potřebné prostředky k uvedenému tématu jako například: určení nebezpečných látek podle KEMLER kódu a UN kódu, použití ochranných pomůcek při kontaktu s nebezpečnou látkou, poskytnutí první pomoci při zasažení nebezpečnou látkou, ovládání a komunikace s vysílačkami, obsluha elektrocentrály, použití pomocného osvětlení, průzkum za nízké viditelnosti. Tak jako první skupina i druhá držela v určeném časovém pásmu pohotovost a za jejich služby jim také byla vyhlášena v pozdních večerních hodinách mimořádná událost. Jednalo se o zajištění a likvidaci nebezpečných látek, které unikali do životního prostředí. Tak jako první skupina i druhá potvrdila svou pozornost při přípravě a dokázala si tak poradit s tímto nebezpečným zásahem velmi bravurně.

Třetí skupinu tvořili nejstarší členové, jejich úkolem byla příprava/školení na zásah - Dopravní nehoda a vyproštění poraněných osob. Nejstarší skupina prošla také výcvikem a proškolením, které bylo zaměřeno na: použití věcných prostředků pro vyproštění a zajištění havarovaného vozidla, poskytnutí první pomoci/ošetření zraněných osob, fixaci osoby na páteřové desce, ovládání a komunikace s vysílačkami, řízení dopravy, komunikace s poraněnými osobami, vyhodnocení situace. I pro nejstarší skupinu bylo připraveno časové pásmo pro držení pohotovosti. V časných ranních hodinách došlo k vyhlášení námi připravené události dopravní nehody se zraněnými osobami. Nejstarší skupina ukázala velmi profesionální postup jak ze strany ošetření tak zajištění.

Osobně bych chtěl tuto akci označit za velmi úspěšnou a to nejen z hlediska krásného zážitku, ale také jako pomůcku pro naše SOPTÍKY, kteří měli možnost získat nové zkušenosti a osahat si tak trošku tu jejich budoucí hasičinu v Nových Hradech.

Závěrem bych chtěl poděkovat: Městu Nové Hrady za poskytnutí dotace na vedení kroužku dětí do 18 let, ze které jsme tuto akci hradili, panu řediteli Karlovi Kříhovi za poskytnutí prostor ZŠ v Nových Hradech (vyšší stupeň), panu školníkovi Ondřejovi Kamišovi za neomezené využití okolního areálu ZŠ, manželům Pupavovým (pizzerie Nové Hrady) za sponzorský dar formou občerstvení, všem rodičům našich SOPTÍKŮ za jejich projevenou důvěru, našim SOPTÍKŮM za 100% účast a nasazení. Poslední a ten nejupřímnější dík patří všem členům SDH, kteří se na akci podíleli (na realizaci akce bylo třeba 16 členů SDH) bez jejich podpory, snahy a úsilí by tuto akci nebylo možné uskutečnit!!!

Vedoucí mládeže SDH Radek Homolka

LÉTO NA ZÁMKU

Jak nejspíše mnoho obyvatel Nových Hradů ví, na novohradském zámku je v létě rušno. Konají se nejrůznější mezinárodní kurzy, jako FEBS kurzy o krystalografii, nebo proteinové chemii a také se každoročně organizují dvě letní školy.

Ta první, delší, s názvem Vysokoškolský letní výzkum v molekulární biofyzice, je určena pro studenty amerických univerzit. Nábor v Americe nám dělá Princetonská Univerzita a finančně nás podpoří NSF (National Science Foundation). Přijeli k nám studenti z celé Ameriky, z Chicaga, Guatemaly, New Jersey, Floridy, Kalifornie nebo New Yorku. Studenti tu byli zhruba od června do srpna. Během této doby jsou rozděleni do výzkumných skupin, kde pracovali, pod vedením profesorů, docentů a dalších vědeckých pracovníků, na určitém vědeckém projektu. Měli příležitost pracovat v laboratořích experimentálně, nebo na počítačích v oblasti vědecké teorie.

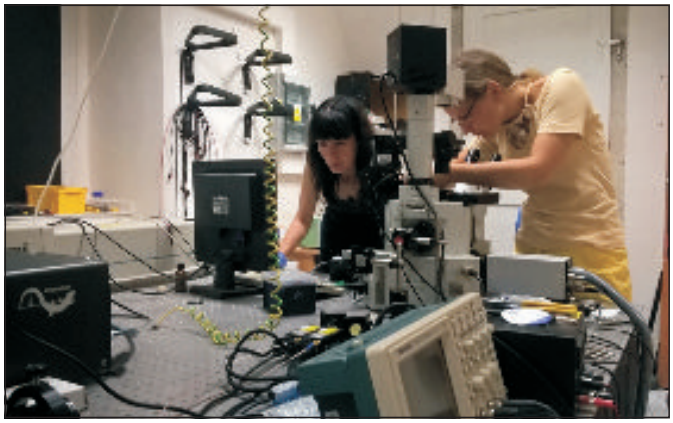

Projektová vedoucí Ievgeniia Iermak se studentkou pracující na laseru.

Jak jsem již zmínil, měli jsme dvě letní školy. Ta druhá měla název Letní škola molekulární biofyziky a systémové biologie. Na tuto letní školu nám přijeli studenti z Maďarska, Polska, Rakouska, Ukrajiny, Běloruska a Ruska (Vladivostok) a také samozřejmě z Česka.

K této letní škole jsme měli podporu Visegradského fondu, Jihočeské Univerzity, Univerzity Miskolc v Maďarsku, Varšavské Univerzity v Polsku a Univerzity Komenského v Bratislavě. Tato letní škola trvala asi měsíc a některé akce měli všichni studenti obou letních škol dohromady. Tito studenti byli rozděleni taktéž jako američtí studenti. To znamená do skupinek po dvou, kde pracovali na zadaném projektu pod dohledem vědeckého pracovníka, docenta nebo profesora a také pracovali na svých výzkumných projektech.

pokr. na str. 15

LÉTO NA ZÁMKU

(pokračování ze str. 14)

Studenti užívající si rafting na Vltavě

Rektor Doc. Tomáš Machula a Prof. Rüdiger Ettrich předávají ocenění studentce

Během celé doby se konaly večerní přednášky k aktuálním vědeckým tématům, tady stojí za zmínku přednáška profesora z New Castelu ve Spojeném Království, který přednášel o nebezpečných látkách znečišťujících ovzduší a vodní toky. Nebo přednáška profesora Prášila z Centra Algatech v Třeboni o změně kyselosti oceánu v důsledku globálních klimatických změn. Ale bylo i dost času na zábavu. Jako třeba rafting na Vltavě, taneční výuka salsy a bachaty, grilování v zámeckém parku apod. Studenti měli vždy volné víkendy. Bylo to kvůli tomu, aby si mohli udělat výlety po krásách jižních Čech nebo i do okolních států. Jeden den byla i akce nazvaná 80 Minutes around the World (Za 80 minut okolo Světa), kde měli studenti představit svou zemi ve formě prezentace a typického pokrmu.

Na konci byla konference, kde studenti představili ostatním výsledky své práce a soutěžili před porotou o cenu rektora a nejvyšší představitel Jihočeské Univerzity, rektor Doc. Tomáš Machula při této příležitosti přijel, aby nejlepším z nich předal ocenění osobně v zámeckém divadle.

A co na to studenti?

Číňanka Yifan Meyr, která nyní studuje na Univerzitě Johannese Keplera v Linci a pobývala před tím ve Spojených státech, porovnala letní školu v Nových Hradech s letní školou na Rockefellerově Univerzitě v New Yorku, na které také byla:

„V Nových Hradech jsem spolupracovala s více lidmi, včetně vedoucích, kteří jsou více přátelštější a upřímnější než na Rockefellerově Univerzitě. Byla tady i větší svoboda. Mě osobně se to líbilo, protože mi to dovolilo dělat věci více samostatně. V Nových Hradech jsme bydleli na zámku – všichni v jedné budově. Strávili jsme spostu času s ostatními účastníky a mimo vědu dělat zábavné věci jako rafting, chození nebo cyklistiku, takže jsme si udělali nové kamarády.“

Erik Kot, z Dálného Východu Ruska a nyní studující na Moskevském Ústavu pro Fyziku a Technologii, komentuje svou cestu do Nových Hradů z Chabarovsku, který leží na úplném východu Ruska, blízko u hranic s Čínou, Japonskem a Severní Korejí.

„Trvalo mi to čtyři roky – nejdřív jsem se přestěhoval do Novosibirsku, kde jsem dokončil střední školu. Následně jsem se přestěhoval do Moskvy, kde mi trvalo tři roky, než jsem dokončil bakaláře, potom dalších 25 hodin než jsem se dostal z Nových Hradů, vlakem a busem.“

Kromě toho, aby se studenti něco naučily a objevili, tak letní školy slouží také k tomu, aby studenti z východu a západu navázali co nejlepší vztahy a aby uviděli i jiné úhly pohledu. Jsme přesvědčeni, že i z toho pohledu letošní letní školy byly velkým úspěchem a všichni zúčastnění si odnesli domů něco do dalšího života.

Jakub Ettrich, brigádník na letních školách v Centru pro Nanobiologii a Strukturní Biologii

VI. ročník ZUČ Zvonek z Novohradských hor 2016

Letošní ročník zájmově umělecké soutěže „Zvonek z Novohradských hor“ probíhal od podzimu 2015 do konce června 2016. Zúčastnilo se jí 7 ZŠ a 5 MŠ. Soutěž je finančně podporována v rámci grantů Jihočeského kraje pro rok 2016. Záštitu nad soutěží převzal radní Jihočeského kraje v Českých Budějovicích pan JUDr. Tomeš Vytiska.

Zájmově umělecká soutěž „Zvonek z Novohradských hor 2016“ zažívá již 41 let svého trvání. Začínali jsme Novohradským zvonkem pro děti z Nových Hradů. Po několika letech se k nám přidala ZŠ a MŠ Horní Stropnice, později ZŠ Benešov nad Černou. Od roku 2011 ZŠ a MŠ Malonty a ZŠ a MŠ Rapšach, následně ZŠ a MŠ Besednice a ZŠ a MŠ České Velenice. V roce 2015 se přidaly také mateřské školy z Nových Hradů, Benešova nad Černou, Horní Stropnice, Besednice, Malont a Rapšachu. Jako host byly zastoupeny i děti z rakouského Harbachu.

Naše soutěž má své propozice, které navazují na okresní a krajské soutěže. Děti soutěží ve zpěvu, v recitaci a výtvarné výchově. Na každém školním zařízení probíhají místní školní kola a tři nejlepší postupují do oblastních kol (recitace probíhá pro ZŠ v Malontech, pro MŠ v Nových Hradech, ve zpěvu pro ZŠ i pro MŠ v Horní Stropnici, výtvarná výchova pro ZŠ v Nových Hradech a pro MŠ v Benešově nad Černou). Na finále se pak mohou těšit dva nejlepší ze své kategorie a vybraní zástupci jednotlivých škol. Z naší soutěže se mohou účastníci zapojit i do okresních, krajských i celostátních kol. Po dobu trvání soutěže se mohou naše děti pochlubit úspěchy i v okresních, krajských i celostátních setkání. Jmenujme alespoň Marka Rolínka z Nových Hradů, který se probojoval i do celostátního kola v recitaci nebo folkový soubor z Malont, který hrál a zpíval na soutěži v Praze. Úspěšní jsou i zpěváci ze ZŠ a MŠ Horní Stropnice, kteří postupují každoročně do okresního kola ve zpěvu a pěvecký soubor z Nových Hradů, který vyhrál již ve své historii okresní i krajské kolo. Těch talentovaných dětí je mnoho. To však není hlavní myšlenka naší soutěže. Pro nás je důležité, že děti se věnují ZUČ prostě jen tak pro radost. Finálové setkání, které se tradičně koná v prostorách Akademie věd (Nový zámek, Nové Hrady), je pak přehlídkou jak talentů, tak i milovníků pěkné básničky a písničky. Součástí je i výstava nejzdařilejších výtvarných prací. Na finále vládne přátelská atmosféra jak mezi dětmi, tak i u diváků. Děti jsou odměněny potleskem a dárky od našich sponzorů.

Dnes soutěží děti dětí, které před X lety také soutěžily. A když přijde na finále babička s vnučkami, tak se ani nechce věřit, že uběhlo tolik let. Mimochodem tato paní nám pomáhala tuto soutěž organizovat. Dnes její vnučka Sára Deberová, která se pravidelně soutěže 15 let zúčastňovala, nám dnes pomáhá jako průvodce soutěží.

Touto cestou bych také chtěla poděkovat všem bezejmenným spolupracovníkům, pedagogům i rodičům, kteří děti připravují a v soutěži nám pomáhají. Možná, že si ani neuvědomujete jak je důležité, že vy rodiče, prarodiče, milovníci písničky, básničky, malování a hudby ovlivňujete své děti k něčemu krásnému, což se někdy v některých rodinách ztrácí. Patří vám velké poděkování. Při setkání na školních i oblastních úrovních si uvědomuji, že bez této pomoci by naše soutěž tak dlouho neobstála. Když pozoruji, jak se díváte na své děti, jak prožíváte tyto chvíle, vnímám plně vaší lásku k dětem i této malé kultuře. Pomáháte tak naší soutěži a mám z toho radost.

Tato soutěž se neobejde bez velké podpory starostů měst a obcí, jmenujme alespoň ty, kteří již několik let drží nad Zvonkem z Novohradských hor ochrannou ruku. Poděkování patří paní starostce Veronice Korchové z Benešova nad Černou, zastupiteli Jihočeského kraje starostovi Václavu Kučerovi z Horní Stropnice a starostovi z Nových Hradů Mgr. Vladimíru Hokrovi, který celou soutěž zastřešuje.

Rovněž poděkování patří ředitelům a ředitelkám ZŠ a ředitelkám MŠ. Zvláště pak těm, kteří se ujali organizace oblastních kol – panu řediteli PaeDr. Jaroslavu Balášovi, Mgr. Janě Vondráčkové a Magdě Mikšovské z Horní Stropnice (oblastní kolo ve zpěvu), ředitelce Mgr. Janě Stejskalové, Mgr. Martině Bartošové a Mgr. Lucii Měrtlové z Malont (recitace), řediteli ZŠ Nové Hrady Mgr. Karlu Kříhovi, Mgr. Kateřině Vítovcové z Nových Hradů (výtvarná výchova), ředitelce MŠ Evě Heřmanové z Nových Hradů (recitace) a ředitelce MŠ Slávce Nové z Benešova nad Černou (výtvarná výchova). Dlouholetou spolupráci máme s Mgr. Karlem Snětinou, ředitelem ZŠ a MŠ Rapšach, s Mgr. Josefem Svitákem, ředitelem ZŠ Benešov nad Černou, s Ing. Oldřichem Kučerou, ředitelem ZŠ a MŠ České Velenice a s Mgr. Květoslavem Skálou, ředitelem ZŠ a MŠ Besednice. Nemohu zapome-

pokračování na str. 16

VI. ročník ZUČ Zvonek z Novohradských hor 2016

(pokračování ze str. 15)

nout na Mgr. Hanu Kudrnovou, která připravuje pěveckou soutěž již několik let.

Dnes bych chtěla připomenout i nezištnou a obětavou pomoc pedagogů, kteří stojí v pozadí této soutěže a připravují děti do soutěží. Je jich mnoho na každé škole. Jsou však i tací, s kterými vlastně jsem v kontaktu po celý rok (Benešov nad Černou Mgr. Jan Křiklava, Mgr. Barbora Langová, Besednice Mgr. Zdenka Řehoutová, Bc. Helena Šafránková, České Velenice Mgr. Radka Ševčíková, Mgr. Jana Zemánková, Horní Stropnice Mgr. Martin Měchura, Malonty Mgr. Martina Bartošová, Hana Lebedová, Rapšach Mgr. Karel Snětina, Mgr. Radka Círalová).

Nejvíce mám možnost sledovat práci na ZŠ a MŠ v Nových Hradech. Již několikátý rok, vlastně po celou dobu její působnosti zde v Nových Hradech, připravuje do soutěže děti v recitaci paní učitelka Mgr. Ivana Pelechová, ve zpěvu pak Mgr. Jana Štorová, rovněž po celou svou dobu působení v Nových Hradech, Mgr. Kateřina Marešová a Mgr. Kateřina Vítovcová, které připravují výtvarnou výchovu.

Letos jsem navštívila i všechna školní kola prvního stupně ZŠ v Nových Hradech. Byly to nejhezčí zážitky letošního roku. Setkání proběhla v kulturně-společenském domě. Sál byl plný soutěžících a rodičů, prarodičů i přátel písničky a básničky. Všude vládla pravá atmosféra plná vzrušení, netrpělivosti, ale i radosti. V závěru i malých zklamání, ale to k soutěži patří. Po rozdávání dárků každému soutěžícímu, byly chmury zahnány. Poděkování patří opravdu skvělé a ohleduplné porotě. Za touto prací stojí mnoho pedagogů. Za všechny jmenuji obětavou a dlouholetou spolupracovnici a organizátorku většiny minulých ročníků „Zvonku" Mgr. Janu Tomáškovou. V posledních letech se se skromnou, ale profesionální pomocníci, stala Mgr. Maruška Rolínková. Organizačně a s nadhledem a humorem svým vlastním nám pomáhá i Mgr. Tomáš Rolínek.

Poděkování patří i zástupcům Jihočeského kraje – krajského úřadu Bc. Jitce Šálené a paní Evě Kordíkové z odboru kultury a památkové péče za odbornou pomoc při organizování soutěže.

Soutěž by nebylo možno organizovat v takovém rozsahu bez podpory sponzorů. V letošním roce to byli tito:

- Ing. Ladka Bártová – Rybářství Nové Hrady s. r. o.
- Günter Cepak – Cepakkomin Weitra
- Drahomíra Císařová – knihovna Nové Hrady
- Miroslav Dušek – restaurace Rotunda
- Ivan Dorotovič – Tělovýchovná jednota N. Hrady
- Ing. Zdeněk Dorschner – Zahradnické centrum
- Mgr. Jakub Dvořák s manželkou Zdeňkou – Wellness Hotel Rezidence Nové Hrady
- Pavel Heidinger – pohostinství
- Pavlína Heidingerová – kadeřnictví
- Profesor Rudi Ettrich - vedoucí - konferenční centrum, Centrum výzkumu globální změny AV ČR, v.v.i. a Ústav nanobiologie a strukturní biologie CVGZ AV ČR, v.v.i.
- Ing. Milana Hrabalová – trafika
- Květa Jarolímková – KIC Nové Hrady
- Bc. Marcela Kotrčová – lektorka Aj. Jazyková škola Wattsenglisch
- Martina Kourková – domácí potřeby N. Hrady
- Stanislav Kubíček – autolakovna, pneuservis.
- MVDr. Pavel Kypet s dcerou Mgr. Markétou – podnikatel
- Růžena Lepšová – knihovna Benešov nad Černou
- Waltraud Lintner – květiny Rakousko
- Jana Macháčková – cukrárna Kousek
- Nákupní středisko Trefa Nové Hrady
- Jana Pupavová – Café Pizza, EJA kosmetický salon
- Raiffeisenbank Weitra
- Mirka Šeniglová – konferenční centrum N. Hrady
- Michaela Sojková – kosmetika, hračky
- Josef Sýkora – Jednota České Budějovice
- Monika Šnokhausová – Penzion Hamr
- Mgr. Jana Tomášková – Humanitas, o. p. s.
- Pavla Valíčková – hračky
- Miloslava Vochosková – studio Pozdrav
- Miroslava Vondrová – pekařství

Jménem všech pořadatelů i soutěžících bychom chtěli připravit malé poděkování našim sponzorům v podobě kulturního, komponovaného pořadu.

Ivana Hokrová
Garant soutěže Nové Hrady

Tábor s angličtinou

Přesně 713 dětí z celé ČR vyrazilo v létě na letní jazykové tábory Wattsenglish. Oproti loňsku se tak jejich počet více než zdvojnásobil. Nabídka táborů se obohatila o mnoho nových lokalit, a my se s dětmi můžeme radovat, že jednou z nich byl nově i příměstský tábor v Nových Hradech, který proběhl od 1. do 5. srpna. Naše táborová základna s deseti dětmi byla v Pasivním domě u hřiště, kde jsme od dopolední výuky, zábavné hry až po kreativní činnosti dělali vše "just in English".

Tábor nám zpestřil mladý budoucí doktor, rodilý mluvčí z Floridy Chris Soha, který právě působil na zámku na Mikrobiologickém ústavu v Nových Hradech. Zdálo se, že největší ocenění pro děti bylo, když za správnou odpověď nebo splnění úkolu dostali od Chrise slavné americké "Give me five". Skákali u toho legračně, jen kdyby to šlo, klidně až dva metry do výšky….

Všichni jsme si to moc užili a těšíme se na příští rok… No a ti co se nemohou dočkat a chtěli by mít "Lot's of fun" i během školního roku, ať si pustí Maggie a Steva na Youtube na kanálu Wow English TV. Náš kurz angličtiny pro děti v Nových Hradech začíná v půlce září. Rodiče dětí od 5-9 let, kteří mají zájem své děti na angličtinu přihlásit, volejte 720 105 159 nebo se podívejte na stránky www.wattsenglish.cz

Těším se na děti.

Marcela Kotrčová

Letní divadla

Srpnová divadelní představení zavedla diváky na několik novohradských míst – hradní nádvoří, kovárna, zámecké nádvoří a náměstí. Pěkně jsme to prostřídali, aby se kulisy neomrzely a pokaždé to bylo trochu jiné. I proto jsme vybírali „různorodá“ zážitková představení od osvědčených i nových divadelních souborů.

Každé divadlo jsme letos ještě doplnili doprovodným programem, aby divadelní atmosféra pozvolna doznívala a děti mohly ještě trochu poznat navštívené místo. Na hradě byla výtvarná dílna, kde si děti mohly vyrobit třeba jednoduchou loutku, v kovárně si mohly děti vyzkoušet kování „řetízku“, v zámeckém parku si pohrály s básničkami a na náměstí se potěšily s velkými Ptáky a prošly se s nimi po náměstí.

Celou divadelní sezonu provázela děti i malovaná Divadelní mapa, ze které vyčetly jaká divadla a kde se budou konat. A také si do ní mohly děti průběžně lepit „divadelní bodíky“ a při posledním divadle se pochlubit, jací že to byly „věrní diváci“. Na památku na divadelní léto jsme dětem darovali tričko s naším maskotem – divadelním Kašpárkem, a zalaminovanou divadelní mapu i s básničkou. A o posledním divadelním čtvrtku jsme ještě udělali malý divadelní průvod okolo náměstí, abychom se s tou letošní divadelní sezonou rozloučili.

K. Jarolímková

Ještě se sluší poděkovat i institucím, které naši letošní Divadelní léto finančně podpořily, byly to Jihočeský kraj v rámci operačního programu Podpora kultury a Ministerstvo práce a sociálních věcí v rámci soutěže Obec přátelská celé rodině.

Jihočeský kraj

MPSV

Kejklířské divadlo bylo při představení O kouzelné kuličce věrno svému jménu a během hodiny předvedlo „strhující kejklířský“ zážitek. Dva „šílenci“ hráli, zpívali, křičeli, prskali, poletovali, žonglovali a neúnavně všechny bavili.

Třetí srpnová pohádka byla už opravdu klasická, s panem králem, který se na zámeckém nádvoří dozvěděl jakou cenu má sůl. Plné zámecké schodiště diváků bylo důkazem, že i klasické zpracování pohádky má stále svoje místo na „divadelním trhu“.

První srpnové divadlo nám nabídlo klasickou pohádku Popelka, a to osobitým ztvárněním charakteristické pro skvělé Studio dell´arte. Tedy pro dvě herecké dámy, které dokázaly zaujmout nejen malé diváky, ale velmi pobavily i všechny dospěláky.

Která bude Popelkou?

Potlesk pro Kejklířské divadlo

Kování „řetízků“ v kovárně

Poslední divadelní čtvrtek byl trochu „jiný“ už proto, že k nám „přilétli“ velcí barevní Ptáci, kteří byli jak živí. Nebylo to klasické divadelní představení, ale ukázka toho, jak lze takové Ptáky ochočit a vycvičit. Věřím, že i dětská fantazie pracovala na plné obrátky a že to byl pro děti hezký zážitek ve „3D“.

Ptáci v průvodu

Práci a ptáčata

Srpnový koncert na náměstí

První srpnová sobota nabídla koncert open air, na kterém se ukázaly dvě kapely. Prvním hostem byl mladý slovenský zpěvák Miro Šmajda, který se už zabydluje i na českém hudebním poli a s ním vystoupila i jeho kapela Terrapie. Druhou kapelou, která pokračovala a navázala na dobře začatou atmosféru, byla „místní“ jihočeská kapela Rozkrock. Letně - koncertní večer - noc měly snad pro všechny tu správnou atmosféru koncertu open air, která k létu patří tak jako struny ke kytaře. No a novohradské náměstí zase mohlo být na tento večer místem pro setkání všeho a všech….

K. Jarolímková

Hraná prohlídka
na novohradském zámku potřetí

Už potřetí pozvalo a zavedlo Novohradské (s)prosté divadlo lidi do ne-dávné zdejší historie. Stalo se tak 5. srpna na novohradském zámku a bylo to ve večerních hodinách při dvou hraných prohlídkách. Zase další možnost nejen zámek navštívit, ale trochu se „seznámit“ s některými členy Buquoyské rodiny z období konce 18. stol. až poč. 20. stol. První prohlídka byla kvůli dešti v té „vnitřní variantě“ a ta druhá už běžela v „maximalistickém“ provedení. Obsazení některých rolí dostálo změn a skvělého zvládnutí (protože naše divadlo je otevřený spolek pro všechny „divadelní nadšence“) a zájem lidí o prohlídky opět mile potěšil. Děkuji Akademickému centru za dobrou spolupráci při využití zámeckých prostor pro prohlídku a nám, (s)prostým hercům, za zázemí a podporu. *K. Jarolímková*

Na několika fotografiích si ještě vychutnejte atmosféru „minulé doby“…

Malá Terezie si právě pro sebe i svého učitele něco hraje...

V. J. Tomášek při hodině klavíru v zámeckém divadle

V Modrém sále se právě odvíjí dialog mezi hrabětem a malířem...

Jan Nepomuk Buquoy se svým architektem...

Terezie nás všechny za chvíli pozve na thé...

Hraběnka Terezie se dočkala svého synovce, ale příliš času na něj neměla...

Paní Teichlová předčítá hostům asi něco z toho, co její muž svěřuje kronice...

Novohradská hudební trilogie, 4. roč.

Novohradská hudební trilogie, která čtvrtým rokem nabízí poznání novohradských kulturních památek a domácích sálů prostřednictvím hudby a hudebních osobností, nás nejprve zavedla v dubnu do Buquoyského paláce v Praze. Tehdy zazněla především hudba 19. století, včetně eklogů dvorního buquoyského skladatele V. J. Tomáška. Takže to jsme si tehdy vyjeli tak trochu za hudebním svátkem za hranice našeho města.

Druhé dva koncerty se konaly v termínech 13. a 27. 8. 2016. Na jednom z nich účinkovali studenti a žáci uměleckých škol, kteří zde byli na mezinárodních hudebních kurzech. Tuto aktivitu pořádala ZUŠ T. Sviny u nás již desátým rokem. Diváci si tak mohli vychutnat orchestrální hru na smyčcové nástroje pod vedením Prof. Jiřího Richtera. Výběr repertoáru byl velmi šťastný, takže i ti, kteří nenavštěvují koncerty vážné hudby pravidelně, mohli být dobře uspokojeni.

Poslední koncert Trilogie byl věnován tomu, kterého jistě všichni znáte ne-osobně, ale přesto intenzivně z hodin dějepisu a na kterého letos vzpomíná v souvislosti se 700. výročím jeho narození celá naše země, a to v rámci různých hudebních a kulturních počinů. Takže i naše KIC se přidalo ke kulturní části země a poslední koncert věnovalo českému králi a císaři Svaté země římské - Karlu IV. Koncert se uskutečnil na státním hradě v jednom ze sálů se skvělou akustikou. A co mohli při této příležitosti návštěvníci koncertu slyšet? Českou, italskou a francouzskou hudbu 14. století ve skvělém provedení souboru ARS CAMERALIS, jehož všichni členové jsou na vysoké umělecké úrovni.

Děkuji Státnímu hradu Nové Hrady za spolupráci a umožnění uspořádat koncert v rámci Hrado-zámecké noci. *K. Jarolímková*

Koncert pro Karla IV., 27.8.2016 ↙↑↓

Závěrečný koncert letních hudebních kurzů, 13.8.2016 ↙↑↓

Literárně-hudební setkání

Tři dny trochu poetiky, muziky, poznávání, komentování,… pátý rok po sobě program pro oči, uši, ústa i srdce

Den první, středa: Šansonový resuscitál v podvečer u kašny na našem náměstí s Janem Nepomukem Piskačem a Janem Nepomukem Podroužkem, Piskačovo osobité „předvádění“ a příjemný zvuk jeho hlasu, recitace „náhodných kolemsedících“, pohodový poslech pod hvězdnou oblohou…a také asi 30 příjemných lidí-posluchačů sedících a později pohupujících se (v půl desáté už bylo chladno od nohou)…

Den druhý, čtvrtek: Dopolední přednáška PhDr. Markéty Kabelkové, PhD. z Národního muzea Praha – Muzeum hudby, v zámeckém divadle hovořila o životě „dějinami opomenutého“ skladatele V. J. Tomáška, o jeho vazbě na Buquoye a Nové Hrady. Mluvené slovo bylo doplněno promítáním, velmi zajímavé informace i jejich podání dále navazovala komentovaná miniprohlídka zámeckých sálů.

Téhož dne v podvečer po divadle bylo v zámeckém parku Básničkování pro děti. Hledání, čtení a přednášení básniček, doplňovačky a rýmovačky, vymýšlení básničky a hlavně – děti byly naprosto skvělé, bezprostředně reagující stvoření. A pochvala s poděkováním patří i dospělákům za to, jak si to užívali spolu s dětmi.

Den třetí, pátek: Koncert Výtvarné inspirace v hudbě, na klavír hrál Tomáš Víšek, připravil si pro nás skladby, které vznikly na základě nějaké výtvarné inspirace, současně s hrou promítal na plátno konkrétní výtvarná díla – obrazy, které byly právě tou inspirací… trochu však u nás asi „předběhl“ dobu, ale budiž inspiraci odpuštěno…

Snad několik fotografií zachytilo alespoň trochu atmosféru letošního literárně-hudebního setkání… *K. Jarolímková*

Společné čtení básniček

Básničkování v zámeckém parku

Přednáška o V. J. Tomáškovi na zámku

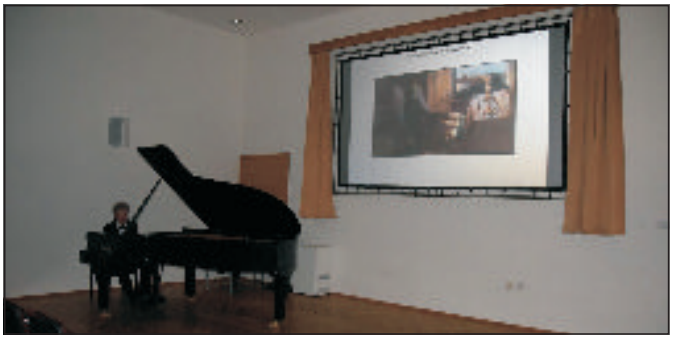

Výtvarná inspirace v hudbě s T. Víškem

A zrodila se básnička

Recitace u kašny

Šansony u kašny s J.N.P. a J.N.P.

POZVÁNKA

Zveme všechny děti na tradiční již

9. ročník DRAKIÁDY,

která se uskuteční v neděli

2. října 2016 od 14.30 hodin

na louce u rybníka Olejový ve Vilové čtvrti.

Připravena je soutěž o nejhezčího draka vlastní výroby a řada dalších soutěží v létání o ceny, drobné dárky, opékání špekáčků.

NEZAPOMEŇTE DOMA SVÉ RODIČE.

ZO KSČM

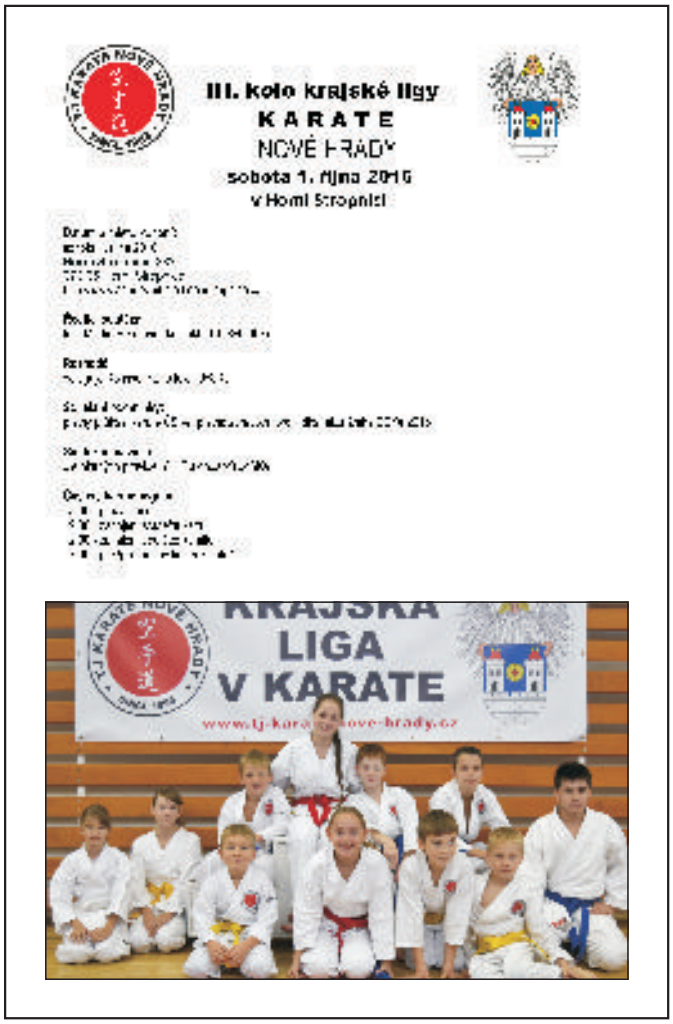

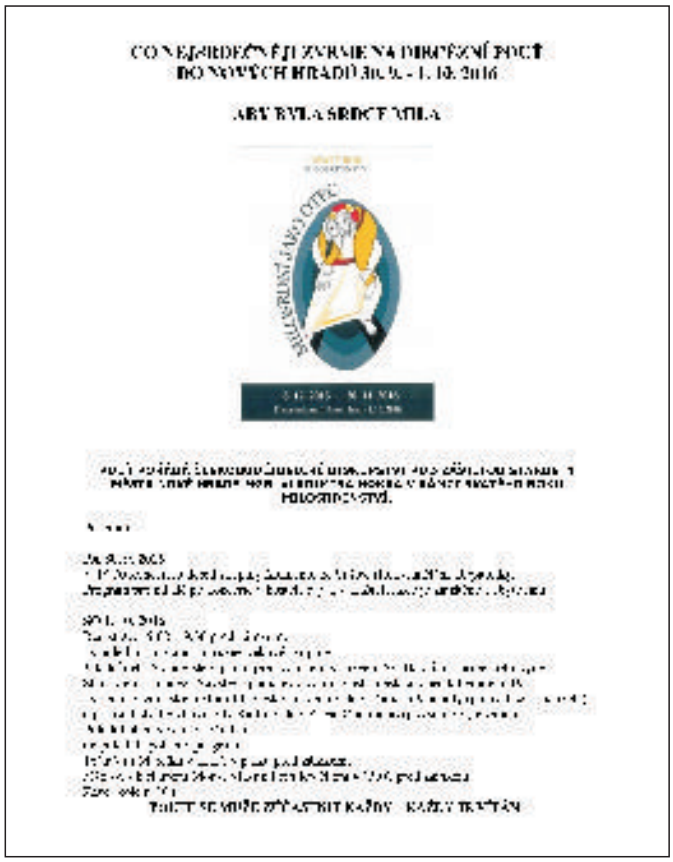

Výstava od srdce

Na začátku srpna jsme vernisáží zahájili letošní šestou výstavu v galerii Koželužna, která má název Pohledy srdcem. A kdo jste výstavu již navštívil, jistě mi dáte za pravdu, že tento název je skutečně „trefný“.

Při sestavování letošní nabídky výstav jsem do ní velmi ráda zařadila fotografie dvou mladých paní – Marie Králové a Evy Němcové, jejichž fotografie jsou svojí poetikou a viděním světa opravdu mimořádné. Ocitnete se s nimi trochu „jinde“ a chvíli zapomenete na rychlou jízdu aut, na megaobchody, na všechny instituce chrlící předpisy a zákony, protože ve fotografiích najdete zákony a pravdy nejvyšší. A hlavně si s fotografiemi uvědomíte sami sebe, svoje city a „normální pocity, objeví se i vzpomínky, začnete přemýšlet o plynutí času a zasáhne vás zvláštní melancholie.

Už při vernisáži ocenili mnozí, jak krásnou a zajímavou výstavu Koželužna nabízí, dokonce někteří velmi rychle „odhalili“ a uznali, že některé fotografie jsou tak mimořádné, že svým obsahem a výrazem přesahují celý výstavní rámec. A podobné nadšení a pochopení Pohledů srdcem vyjadřovalo i množství návštěvníků v srpnovém termínu výstavy.

Víc popisovat fotografie z výstavy Marie Králové a Evy Němcové nemá asi „význam“, protože jak praví „reklamní slogany“ – to musíte mít, to musíte vidět. Tu výstavu chtějte vidět a nechte na sebe alespoň chvíli působit její srdce a pak i to svoje. *K. Jarolímková*

Výstava je prodloužena do 18. září 2016

Otevřena bude takto:
Čtvrtky 13.00–17.00 hod.
Soboty a neděle 10.00–16.00 hod.

Pokud budete chtít výstavu navštívit v jinou dobu, můžete se domluvit na KIC Nové Hrady, tel.: 386 362 195, 602 150 208

Na říjen v Koželužně připravujeme výstavu

Tomáš Hřivnáč

grafika a malba

…má rád život a společnost, v níž se stává spíše pozorovatelem a občasným glosátorem. Jako samouk se dopracovával ke svému nezaměnitelnému výrazu pomalu, avšak urputně, nerušen módními krátkodobými trendy.

Do měděných desek vyrývá s nevídanou trpělivostí lidské figury výhradně postavy žen. Letmý divák jeho černobílých grafických listů v nich bude jistě spatřovat akty v realistických, poněkud tradičních záznamech… *Radan Wágner*

Plánovaný termín vernisáže 15. 10. 2016
(v příštím čísle NZ ještě upřesníme)

Informace z knihovny

Začíná nový školní rok a my jsme ještě neinformovali o jedné malé akcičce v knihovně, která se uskutečnila poslední pátek před prázdninami. Domluvila jsme se s paní učitelkou Lenkou Knížovou, že dětem z její 2. třídy připravíme **večer se čtením,** aby se důvěrně seznámily s knihovnou a s knihami v ní. Samozřejmě s pohoštěním. Paní učitelka donesla obří meloun, knihovna dala knihy, pekáč buchet a pití. Děti propátraly celou knihovnu, předvedly co umí, včetně zpěvu. Byl to fajn večer, někdy si ho zase zopakujeme.

Poslední prázdninový čtvrtek jsme se po domluvě s dětmi, které chodí do knihovny často, sešli a udělali jsme si veršovací odpoledne s básničkovým šotkem. Zkoušeli jsme, co všechno se dá s verši provést, co se rýmuje a co ne, hledali jsme v knihách legrační básničky a opravovali jsme ty popletené. A že nám to šlo!

D. Císařová, knihovnice

Okénko do knihovny

Husitská epopej IV: 1438-1449 za časů bezvládí
Vlastimil Vondruška

Čtvrtý díl začíná těsně po smrti císaře Zikmunda. Na trůn nastoupí jeho zeť Albrecht Habsburský. Ten však záhy také umírá a v zemi se znovu rozhoří domácí válka, kterou proti sobě vede šlechta podporovaná městy. Již třetí generace rodu Prokopů prožívá své drobné soukromé starosti, ale podílí se také na dramatických zemských událostech.

Zabiják Anders a jeho přátelé (a sem tam nepřítel)
Jonas Jonasson

Zabiján Anders je čerstvě na svobodě. Potřebuje novou práci a stejně tak přátele. Do rány mu přijde vychytralá pastorka Johanna Kjellanderová, která se kvůli svému ateistickému smýšlení ocitne na dlažbě. Společně s hotelovým recepčním Perem Perssonem založí "Agenturu pro ubližování na zdraví" se zabijákem Andersem v roli smluvního násilníka. Kšefty běží báječně. Dokud se zabiják Anders nezačne ptát po vyšším smyslu toho všeho, nezačne se najednou zajímat o boha a nezačne být laskavý a mírumilovný…

Peklo v chrámu božím: přežila jsem brutální zneužívání
Nabila Sharma

Nabila marně prosí rodiče, aby ji nenutili chodit na studium koránu. Učitel je starý odporný imám, který ji začne zneužívat. Pět let dívka trpí, nikomu se nesvěří a těší se na konec studia, že bude normálně žít. Když se to rodiče dozvědí, dávají vinu jí. Nenabídnou dceři útěchu ani pomoc, naopak se k ní obrátí zády, a matka dokonce slíbí známým za smrt své dcery odměnu.

Temné kouty XX. Století / *Roman Cílek*

Dějiny jsou strhující drama, pokud o nich píše autor literatury faktu, který už mnohokrát prokázal své vypravěčské mistrovství. Je tomu tak i v této jeho nové knize, kde s mnoha pozoruhodnými detaily zobrazuje několik klíčových okamžiků minulého století: nástup hitlerovců k moci, zápolení o naše pohraničí, březnové události v roce 1939, poúnorový úder komunistického režimu proti špičkovým představitelům naší armády.

Počítač a komunikace?

Zkrotíte je na kurzu

V polovině září se v Českých Velenicích spustí zcela ojedinělý projekt pro rodiče s názvem Zpátky ve hře. Je známo, že starat se o děti a přitom pracovat nebo si práci hledat není jen tak. Kurz nabízí možnost z tohoto koloběhu vystoupit, najít si čas pro sebe, něco nového se naučit, pobavit se a třeba si najít nové známé. „Měla jsem možnost nastoupit do kurzu po dvou letech na mateřské dovolené, kdy jsem už pomalu začínala šišlat i na mikrovlnou troubu. Tenhle kurz mě prostě vrátil do normálního života." svěřila se Martina - účastnice z kurzu konaném vloni v Praze. Kurzy od českobudějovické Attaveny o.p.s. jsou na míru ušité rodičům nejen svým obsahem – počítačový kurz, práce nanečisto ve virtuální firmě a workshopy měkkých dovedností, ale i organizací - hlídání dětí zdarma v Piškůtku během kurzu. I kurzy jsou zcela bezplatné, budou probíhat ve středu a čtvrtek až do konce února. Zájemci si mohou vybrat, zda budou chodit na dopolední či odpolední kurz „Účastníkem se může stát každý rodič, který má chuť na sobě pracovat, něco nového se naučit a hlavně něco zažít". Koordinátorka projektu Jůlie Janošťáková a zve na informační schůzku, na které upřesní komplexní program kurzu: 14. září v MK Piškůtek v 9.30 hodin.

Více informací a možnost se přihlásit najdete na webu projektu www.zpatkyvehre-attavena.cz nebo přímo u koordinátorky na tel.: 774 223 428 či e-mailu julie.janostakova@attavena.cz.

Z Benešova přes pět vrcholů na Hojnou Vodu

Některé krásné a opravdu horské trasy Novohradských hor jsou ukryté na místech, kde bychom je nečekali. Ta z Benešova na Hojnou Vodu k nim určitě patří.

Hned za okrajem Benešova vstoupí do opuštěného kraje. Přestože ke státní hranici je v této chvíli ještě daleko, pocit nekonečných lesů a světa hor, je tu opravdu silný. Zaječí vrch na počátku má sice jen 780 metrů nadmořské výšky, ale jeho kamenitý vrchol je romantický, jakoby stvořený k předvěkému hradišti. Cikánka za ním se skalami ještě většími, je už horou opravdu mohutnou a výraznou, má 804 metrů, Filipínka má 820 metrů, ale její plochý vrchol je naopak ukrytý v lesích nad Velkým Jindřichovem. A pak putování k Písařce, Kuní hoře, jedno z těch nejkrásnějších v celých horách. Je jediným skutečným a pravým výstupem na její vrchol ve výši 924 metrů, nejen ze sedla Hojné Vody, ale opravdu zdola od paty hory přes její skály. Kraví hora na konci je se svými 953 metry a rozhlednou nejvyšším bodem cesty. Lidé bývají vždy překvapeni, když vidí z rozhledny zpět pohled na trasu, kterou sem přišli. Zdá se jim být nemožné, že to byla až takový kus světa, když vlastně jen příjemně šli lesem a ještě si u toho popovídali nebo dokonce nasbírali houby.

Je snazší chodit, než se nám od televize zdá…

Společně trasu projdeme v sobotu 24. září. Vyjdeme v 9.30 z náměstí v Benešově nad Černou, večer nás tam z Hojné Vody vrátí autobus, který pak bude pokračovat na Horní Stropnici a Nové Hrady.

Trasa je dlouhá 15 kilometrů, průvodcem nám bude Milan Koželuh. Pro zájemce bude připravena i varianta na kolech se stejným začátkem i cílovým místem.

Akce se koná v rámci projektu Aktivní dovolená na Novohradsku - vrcholy v před i po-olympijském čase, který realizuje Mikroregion Sdružení Růže za podpory Jihočeského kraje v rámci Dotačního programu Jižní Čechy olympijské 2016. *VH*

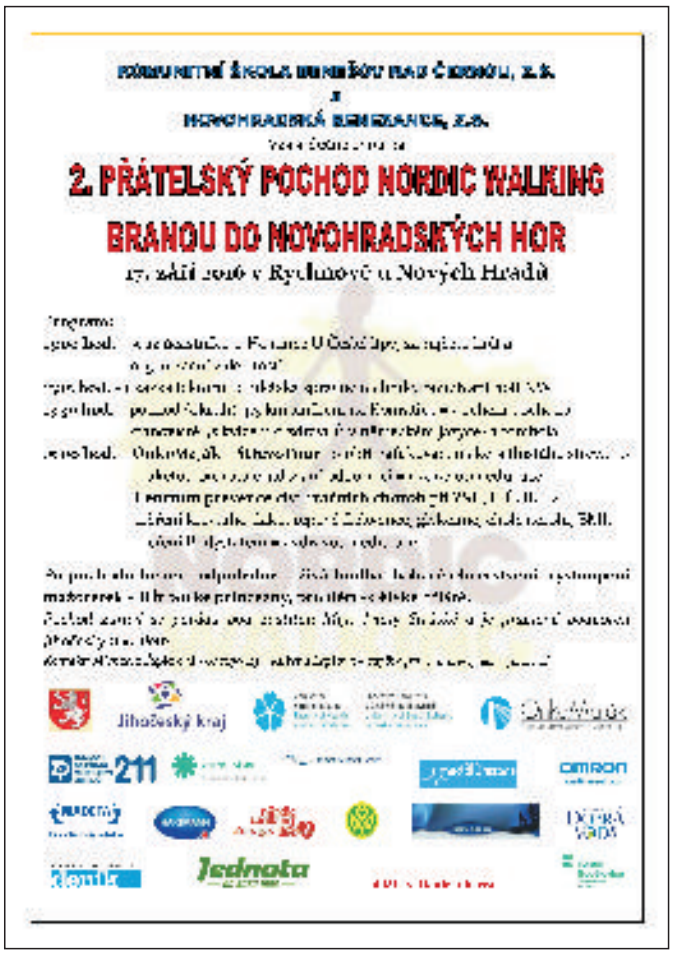

Nabídka městského rezervačního systému CBsystem

Přehled divadelních představení, koncertů a pořadů, které se konají v nejbližší době a na které je možné si zakoupit vstupenky v KIC Nové Hrady – přízemí radnice:

Divadelní představení pro děti:

- 8. 9. – 10. 9. – Baron Prášil – Otáčivé hlediště Č. Krumlov
- 29. 9. – Karel, táta vlasti – Malé divadlo, ČB
- 1. a 8. 10. – Filmmakeři – Malé divadlo, ČB

Divadelní představení:

- 9. 9. – MUTE – představení o tom, jak krásné je (ne)slyšet – DK Metropol, ČB
- 14. 9. – Listování: Straka v říši entropie – Malé divadlo, ČB
- 16. 9. – Les Ballets Bubeníček – Orfeus – DK Metropol, ČB
- 22. a 30. 9. – Shakespeare v Hollywoodu – Jihočeské divadlo, ČB
- 23., 24. a 30. 9. – 7 žen na krku – KC Panorama, Hluboká n. Vlt.
- 27. 9. – Labutí jezero – DK Metropol, ČB
- 27. 9. – Souborné divadlo Williama Shakespeara ve 120 minutách – Jihočeské divadlo, ČB
- 29. 9. – Je úchvatná! – Jihočeské divadlo, ČB
- 1. 10. – Ensemble Opera Diversa Studený Chameleón – Studiová scéna Na Půdě, ČB

Koncerty, festivaly, zábavné pořady:

- 3. 9. – Evropa 2 Live! Tour: Loučení s létem na Holkově 2016 – Letní parket Holkov
- 5. 9. – 27. Hudební slavnosti Emy Destinnové: komorní koncert – Jihočeské muzeum, ČB
- 6. 9. – Malá renesance – DK Metropol, ČB
- 9. 9. – 27. Hudební slavnost Emy Destinnové: Symfon. orchestr hl. m. Prahy FOK – DK Metropol, ČB
- 9. 9. – 27. Hudební slavnost Emy Destinnové: Panochovo kvarteto – Borovany
- 13. 9. – 27. Hudební slavnosti Emy Destinnové: Komorní koncert – Jihočeské muzeum, ČB
- 15. 9. – 27. Hudební slavnosti Emy Destinnové: Gala koncert – Pavilon T, Výstaviště ČB
- 17. 9. – Charitativní koncert pro Natálku a Zuzanku – Schwarzenberská hrobka, Třeboň
- 17. 9. – František Kop Quartet – KD Veselí n. Lužnicí
- 21. 9. – Společný zahajovací koncert JD a JF – DK Metropol, ČB
- 24. 9. – Pardál fest Budějovický Budvar – Pavilon T, Výstaviště ČB
- 28. 9. – Jaroslav Tůma a Duae Tastae Cantantes – kostel Navštívení Panny Marie, Borovany
- 29. 9. – JF: Carmen – DK Metropol, ČB
- 19. 10. – Hradišťan a J. Pavlica – DK Metropol, ČB
- 22. 10. – KEKS a Jihočeská filharmonie – DK Metropol, ČB
- 28. 10. – Lenny – Café Klub Slavie, ČB
- 11. 12. – Poslední recitál Marty Kubišové – DK Metropol, ČB
- 12. – 14. 12. – Nezmaři – vánoční koncert s JF – Kostel sv. Anny, ČB

Komentované prohlídky:

- 8. 9. a 22. 9. – Kterak Hirzo město na Vltavě zakládal, Piaristické nám., ČB
- 10. 9. – EHD: Prohlídka vodárenské věže, ČB
- 10. 9. – EHD: Prohlídka kostela Obětování Panny Marie a Dominikánského kláštera, ČB
- 10. 9. – EHD: Prohlídka radnice, ČB
- 10. 9. – EHD: Putování historií města pro rodiny s dětmi, ČB
- 10. 9. – EHD: Karel IV. a jeho královské České Budějovice, ČB
- 10. 9. – EHD: Gotické sruby, dřevěné stropy a jiné objevy z gotické architektury města, ČB
- 10. 9. – EHD: Gotika v architektuře města, ČB
- 10. 9. – EHD: České Budějovice středověké, ČB
- 10. 9. – EHD: Pohádky Téměř divadelní společnosti Viktora Pirošuka, ČB
- 10. 9. – EHD: Gotika v architektuře města, ČB
- 30. 9. – Noční prohlídka po stopách tragédií – Klášter Borovany
- 2. 10. – Interaktivní prohlídka historické budovy Jihočeského divadla, ČB
- 5., 12., 19. a 26. 10. – Divadelní prohlídka Budějovického Budvaru, ČB

Bližší informace k výše uvedeným představením najdete na www.cbsystem.cz nebo v KIC Nové Hrady.

Šalmanovické dýňobraní klepe na dveře

Rok utekl jako voda v potoce a v Šalmanovicích vrcholí přípravy na již 3. ročník Šalmanovického dýňobraní, který se koná 24. září 2016 od 12. hodin na místním hřišti.

Do pěstování dýní se letos zapojila bezmála celá vesnice. Díky deštivému počasí to zatím vypadá velmi slibně a všichni doufáme, že úroda bude dostatečná a nebude potřeba sklízet dýně v obchodech, tak jako tomu bylo v minulých dvou letech.

A co všechno na návštěvníky dýňobraní čeká? V průběhu hlavního programu (12.00 – 17.00 hodin) si budou moci děti i dospělí zakoupit a v „dlabárně“ vydlabat a naaranžovat dýni nebo vyrobit dýňové strašidýlko. Všechny výrobky budou zařazeny do soutěže o zajímavé a hodnotné ceny. V krámku budou k prodeji dýně okrasné, dekorativní a mnoho dalších odrůd sloužících k dekoraci a kuchyňskému zpracování. Místní ženy opět vyrobí plno zajímavých dýňových a podzimních dekorací, které budou také na prodej.

Jarmark ovládnou dýňové a cuketové speciality. Při jejich ochutnávce určitě zjistíte, že se dýní dá opravdu chutně a hlavně zdravě zpestřit a obohatit rodinný jídelníček. Kromě sladkého a slaného pečiva bude možno ochutnat polévku, džus, dýňáky, chléb a letos i pečivo bezlepkové. Ke koupi bude také dýňový kompot, marmeláda a cuketová pochoutka na topinky. Chlapi, nebojte, bude i maso - pštrosí a zvěřina.

V průběhu celého odpoledne si budou moci návštěvníci prohlédnout výstavu místních včelařů, myslivců, starožitného nářadí, hasičské techniky a fotografií. Dále ukázku tradičních řemesel a prodej výrobků ruční tvořivosti. Pro děti bude připraven dětský koutek s různými aktivitami a oblíbené malování na obličej. O hudební doprovod se postarají Satelit (12.30 – 18.00 hodin) a Regionální kapela (19.00 – 24.00 hodin). Kuriozitou letošního ročníku bude středověký katapult, ze kterého si budou moci zájemci sami vystřelit. Co jiného než dýni!

Ani na letošním ročníku nebude chybět soutěž „O největší vypěstovanou dýni“. Pokud si myslíte, že právě ta vaše, která zdobí vaši zahrádku, políčko či kompost, je tou největší, neváhejte, přivezte ji s sebou.

Dýňová vesnice jménem Šalmanovice se těší na Vaši návštěvu. Všichni jste srdečně zváni!

Martina Korandová

Provoz moštárny ovoce v Borovanech

MAS Sdružení Růže nabízí službu lisování ovocného moštu z donesených jablek a hrušek a pasterizaci moštu. Moštárna se nachází v areálu Technických služeb města Borovany na Třeboňské ulici a bude v provozu cca od 10. září a to každou sobotu a úterý od 10.00 – 18.00. Moštování většího množství ovoce (více várek) je po dohodě možné i mimo uvedené termíny.

Na jednu várku k lisování je potřeba přibližně 70 – 80 kg ovoce (1,5 – 2 pytle).

Ceny za služby:

- Lisování ovoce 3 Kč/ kg (mytí, drcení a lisování) – nutno mít své nádoby na odvoz moštu
- Pasterizace 4 Kč/ l moštu (pasterizace moštu je možná do vlastních nádob (skleněných nebo PET) k dispozici je korkovačka i korunkovačka na „pivní korunky“)
- K zakoupení též systém „Bag in box“ = plastový pytlík na 5l moštu s kohoutkem za 18 Kč, kartonová krabice na „bag in box“ za 12 Kč,
- Výkup jablek 1 kg/2 Kč a hrušek 1 kg/3 Kč (v uvedených hodinách)

Kvůli plynulosti provozu je nutná rezervace termínu předem: Richard Vaněk, tel.: 721 561 677 (po 16.00 h).

MAS dále nabízí zapůjčení mobilního drtiče a lisu na ovoce, káru na převoz i elektrocentrálu pro použití drtiče a lisu mimo zdroj.

Přehled dalšího inventáře k zapůjčení, ceny, zápůjční řád i rezervační systém naleznete na http://mas.sdruzeniruze.cz

Zuzana Guthová, MAS Sdružení Růže

Fotbal budu mít pořád pod kůží!

I když minulá sezóna moc nedopadla (zejména národní mužstvo na Euru), neznamená to, že se přestaneme zajímat o dění v tomto krásném sportu zvaném prostě „fotbal“.

Spousty lidí skončilo s fanděním hned, jak bylo vyřazeno naše družstvo, což bývá zvykem u více sportů. Jsme zvědaví jen a hlavně na naše reprezentanty. To bylo ostatně také na OH v Riu.

Fotbal bude v nejbližších letech stále světovou jedničkou. Dokazuje to třeba vzpoura menších států na “Euru“. V určitých zápasech se předvedly dobře Island, Wales, Severní Irsko, Maďarsko. K tomu celá Francie žila „Eurem“ a tudíž chtěla zvítězit. Nakonec vyhrálo Portugalsko. Víte co spojuje tyto státy? Nejen dobré výkony, ale především fanoušci, kteří vyšli do ulic oslavovat „svá“ mužstva! Někde se slavilo až do rána.

Stále se mnozí diví, jak je možné, že kopání do „kulatého nesmyslu“ může přitahovat tolik lidí na planetě. Mnoho příznivců si už někdy v mládí „koplo“ a proto ví, co to obnáší, umět hrát kvalitně fotbal a dobře mu rozumět.

Říká se, že ve fotbalu je hodně peněz, tedy celosvětově, ale i u nás. Tak dejte svého syna, maminko a tatínku, na tento sport. Žáček musí hodně trénovat a mít železné zdraví. Zároveň musí mít štěstí, že si ho kompetentní člověk všimne a dostane ho do lepšího klubu. Možná se najde rodíci se nový talent jako byli a jsou: Plánička, Bican, Masopust, Pluskal, Kvašňák, Viktor, Panenka, Vízek, Nedvěd, Poborský, Rosický, Čech atd. Ti ale museli „makat“ v mládí i v dospělosti!

Nedávno se uskutečnil fotbalový turnaj o „Novohradský pohár“.

Za účasti: St. Martin (Rakousko), Spartak Trhové Sviny (dorost – krajský přebor), FC Dolní Dvořiště, TJ Nové Hrady.

Naši kluci nám a sobě udělali radost a zvítězili v celém turnaji. Ve finále zdolali Spartak Trhové Sviny 3:1., 3. skončilo FC Dolní Dvořiště a 4. místo obsadilo družstvo Sankt Martin z Rakouska.

Pomalu bude začínat nová sezóna, a tak přeji všem našim družstvům výborné fotbalové výsledky. A ať zůstanou fotbalu věrni!

Miroslav Hruška

Fotbalový turnaj o Novohradský pohár

V sobotu dne 23. 7. 2016 se uskutečnil na fotbalovém hřišti TJ Nové Hrady fotbalový turnaj pod názvem: „O Novohradský pohár“. Tohoto turnaje se zúčastnila následující družstva: St. Martin z Rakouska, Dolní Dvořiště, Spartak Trhové Sviny - dorost a místní TJ Nové Hrady. Jako rozhodčí se představili pánové Zevl a Pileček. Celý turnaj probíhal v duchu fair play, k čemuž dopřálo i výborné počasí. Místní TJ Nové Hrady obhájili 1. místo, druhý skončil dorost Trhových Svinů, třetí Dolní Dvořiště a poslední skončili hosté z Rakouska. Ceny předal místostarosta Města Nové Hrady pan Josef Vochoska, který jako soukromá osoba celý turnaj finančně podpořil, za což mu patří veliký dík. Na závěr mi dovolte, abych se za pořadatele omluvil všem nájemníkům Domu s pečovatelskou službou za rušení nočního klidu hlasitou hudbou, kterou musel ukončit až zásah Policie ČR. Těšíme se opět za rok a věříme, že se bude dařit zdejšímu mužstvu mužů tak, jak se jim dařilo v turnaji.

Za výbor kopané Ivan Dorotovič

Zprávy z pískárny Nakolice

Dne 20. 8. 2016 se konal již 3. ročník Dne otevřených dveří autoklubu Nové Hrady. Za velmi příznivého počasí se sešel velký počet účastníků a příznivců motoristického sportu. Na programu byly ukázky jízd motokrosu z řad dospělých i dětí. K vidění byly i jízdy na čtyřkolkách a autokrosu. Zpestřením programu pro diváky byly jízdy historických vojenských vozidel (klub KVHT N. Hrady). Velký dík patří novohradským hasičům za pomoc při údržbě trati. Stejně tak starostovi města N. Hrady V. Hokrovi a Městskému úřadu N. Hrady – odboru životního prostředí panu Vaňkovi za celoroční podporu při rozvoji činnosti klubu. Těšíme se na další ročník. *AMK. N.H.*

Motto: „Kdo nepadá nezrychluje“

Novohradský pohár

Tenisový turnaj ve čtyřhře

pořádaný tenisovým oddílem TJ Nové Hrady

Kdy: **10. 9. 2016 od 8.30 hodin**
Kde: tenisové kurty v areálu TJ Nové Hrady
Pro koho: pro všechny neregistrované hráče a hráčky bez rozdílu věku
Startovné na osobu: 100 Kč
Herní systém: dle počtu dvojic tak, aby si každá dvojice zahrála minimálně dva zápasy
Ceny: věcné ceny pro každou dvojici, která turnaj dokončí bez skrečovaného zápasu
Přihlášky: do 9. 9. 2016 do 16,00 hodin na níže uvedeném kontaktu
Další informace a přihlášky: Michal Jarolímek, tel: 776 296 285 nebo e-mail: novnos@tiscali.cz

GKL

Ing. Jaroslava K a d l e č k o v á
Ing. Miroslav K a d l e č e k

GEODETICKÁ KANCELÁŘ
www.gkl-ledenice.cz
geometrické plány a ostatní geodetické práce

Na Zahradách 512, Ledenice mobil: 602 662 693

UHLO TERM
SKLAD BOROVANY

LETNÍ CENY do 31.7. 2016

Nabízíme Vám uhlí
hnědé — černé
brikety — koks
štípané palivové dřevo
dřevěné brikety

NAD 20 q ROZVOZ UHLÍ ZDARMA
složení uhlí pásovým dopravníkem

PRODEJ A DOVOZ PÍSKU, DATŮ a ŠTĚRKU
okrasných kůrků, mulčovací kůry
zahradní zeminy a zeminy pro trávníky

387 981 235, 602 409 422
Otevírací doba a rozvoz
Po - Pá 7.00 - 15.30 hod.

www.uhloterm.cz

Prodám
INVALIDNÍ VOZÍK
ve výborném stavu

Jeho součástí je baterie a nabíječka.
Má otočnou sedačku, takže lze nastupovat i ze strany, je velmi pohodlný a snadný na obsluhu.
Dovozce udává dojezdovou vzdálenost okolo 10 až 15 km.
Byl zakoupen v loňském roce jako repasovaný a cca 2 až 3 roky starý.

Cena 12.000 Kč, při rychlém jednání sleva.

Telefon +420 732 741 839

Prodej slepiček

Drůbež Červený Hrádek prodává slepičky typu Tetra hnědá a Dominant ve všech barvách.
Stáří 14–19 týdnů. Cena 149–180 Kč/ks
Prodej: 20. září 2016
Nové Hrady – u Novohradské hospody – 11.25 hod.
Při prodeji slepiček – výkup králičích kožek cena dle poptávky
Informace: Po–Pá 9.00–16.00 hod.
tel. 601 576 270, 606 550 204, 728 605 840

WELLNESS HOTEL
REZIDENCE
Nové Hrady

Nabízí uplatnění na následující PRACOVNÍ POZICE

– pokojská –
– masér/masérka –

Veškeré potřebné informace obdržíte při osobním pohovoru, který si můžete v případě zájmu sjednat na e-mailové adrese: dvorak@rezidencenh.cz

VEDENÍ ÚČETNICTVÍ
i pro zemědělce

jednoduché - podvojné - daně - mzdy

Ladislava Frdlíková
tel.: 602 604 106

NOVOHRADSKÝ ZPRAVODAJ

NOVOHRADSKÝ ZPRAVODAJ JAKO MĚSÍČNÍK VYDÁVÁ MĚSTO NOVÉ HRADY

Registrováno Ministerstvem kultury ČR pod reg. Č. MK ČR E 10892. Adresa redakce: 373 33 Nové Hrady, nám. Republiky 46, tel-fax-zázn: 386 362 117, 386 362 195, e-mail: zpravodaj@novehrady.cz. Členové redakce: Květa Jarolímková, Jitka Duspivová, Drahomíra Císařová. Sazba a tisk: JAVA Třeboň. Vychází také na internetu, www.novehrady.cz a www.kicnovehrady.cz. Uveřejněné příspěvky nemusejí vyjadřovat stanovisko redakce nebo MěÚ. Uzávěrka příštího čísla je 19.9.2016, vyjde 4.10.2016. Náklad 500 ks.